

en

Confianza

EsSalud



NACE MODELO DE GESTIÓN INTEGRAL Y DESCENTRALIZADO



RED EsSalud

NUEVA RED DE SERVICIOS

Seguro Social firma convenios con clínicas para fortalecer atención ambulatoria y especializada en beneficio de 250 mil asegurados.

CADE 2013

ESSALUD PROMUEVE
INVERSIÓN EN HOSPITALES

Pág. 14

HUMANIZACIÓN

INVESTIGADORA DEDICA SU
VIDA A NIÑOS CON CÁNCER

Pág. 12

INCLUSIÓN

MODERNO MAMÓGRAFO 3D
PARA LA RED SABOGAL

Pág. 5

Editorial

Nuevo modelo de Atención integral



Queridos amigos y amigas: Con el objetivo de mejorar la atención a nuestros millones de asegurados y cerrar la brecha de la creciente demanda de salud de parte de nuestros afiliados, hemos puesto en marcha un nuevo modelo de atención integral en alianza con el sector privado.

Como ya se ha comentado, tenemos un déficit de 5 mil camas hospitalarias, y para cerrar la brecha se requiere un incremento de 55 por ciento de la capacidad operativa de los servicios.

Para que el sueño de tener un sistema de seguridad social eficiente y accesible se haga realidad, hemos puesto en marcha un plan de acción que incorpora actividades de corto, mediano y largo plazo, cada una de ellas contempla la participación del sector privado en el proceso de expansión del modelo de atención integral.

Dado que en el corto plazo no es posible iniciar la construcción de nuevos hospitales, adicionales al de Huacho y al de la emergencia del Rebagliati, hemos empezado a contratar los servicios de establecimientos privados con diversas modalidades. De las 12 clínicas previstas, ya se ha firmado contrato con cinco de ellas. Un ejemplo es Miraflores, que atenderá las necesidades de salud de 50 mil afiliados, cuyo modelo de atención se replicará próximamente en Arequipa y Chiclayo.

En atención integral de primer y segundo nivel, está el caso de la Clínica San Juan de Dios; servicios quirúrgicos de 12 clínicas privadas en el marco del Plan Confianza, orientado a la disminución de la lista de espera prolongada. En los últimos meses, a través de estas modalidades, más de 32 mil asegurados han encontrado respuesta, teniendo acceso a servicios especializados.

También es importante dar a conocer que luego de cuatro años de preparativos, en junio próximo los dos hospitales que se construyen bajo la modalidad de asociación público privada en Villa María del Triunfo y el Callao, beneficiarán a medio millón de asegurados.

Si consideramos las 500 camas de estos hospitales, más las 100 camas de la Clínica San Juan de Dios, ya hemos empezado a cerrar la brecha de camas hospitalarias en un 12%. Motivados por esa experiencia hace varios meses iniciamos el acercamiento con la Agencia para la Promoción de la Inversión Privada (ProInversión).

Hoy tengo el placer de anunciarles que el Consejo Directivo de EsSalud, con la destacada participación de los representantes del sector empresarial, aprobó el 27 de noviembre la firma del convenio con ProInversión, con el propósito de que nos asista técnicamente en la promoción de la inversión privada para la construcción y operación de nuevos hospitales.

Con estas medidas, progresivamente habrá una notable reducción de las listas de espera, se dará solución al tema de la saturación de las emergencias y continuaremos trabajando para recuperar la confianza de nuestros asegurados.

Dra. Virginia Baffigo de Pinillos
Presidenta Ejecutiva de EsSalud

NUEVA VISIÓN INSTITUCIONAL

EsSalud contará con Plan Maestro 2013-2021



La humanización de la atención, la continuidad y oportunidad en la prestación de servicios con altos estándares de calidad, la integralidad de los servicios y una gestión de gobierno corporativo con transparencia, eficiencia, compromiso y optimismo que recupere la confianza de los asegurados y de la ciudadanía en general, forman parte del diseño de

lo que será el nuevo Plan Maestro institucional de EsSalud. Para el diseño y preparación de este importante instrumento, que constituirá su marco de referencia de acción para los próximos ocho años, EsSalud cuenta con la asesoría calificada del Banco Mundial (BM), en virtud del Acuerdo de Servicios de Asesoría Reembolsables suscrito entre ambas instituciones.

El Plan Maestro 2013-2021 presentará una nueva visión y misión institucional bajo el contexto de la Ley de Aseguramiento Universal en el Perú y la Reforma de Salud, recogiendo las experiencias exitosas de los sistemas de seguridad social, aplicando el esquema de benchmarking con países latinoamericanos.

La propuesta del Plan se efectuará en el marco de la sostenibilidad financiera de EsSalud, que contemple recomendaciones para mejoras en la recaudación y optimización de costos para tal efecto.

Con la firma del acuerdo citado se da inicio a este proyecto que reviste especial importancia, ya que el Seguro Social es uno de los actores principales en el sistema de salud del país.

Se estima que para el 2021, año del Bicentenario de la Independencia del Perú, EsSalud llegará a una cobertura del 44% de la población peruana.

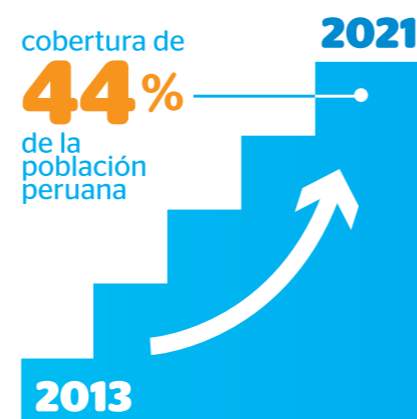

Documentos datan de 1936



Acta de la primera sesión del Consejo Directivo de la Caja Nacional del Seguro Social del año 1936, suscrita por los doctores Rebagliati y Almenara.

Digitalizan memoria histórica del Seguro Social

Con el propósito de conservarlos, EsSalud ha digitalizado con valor legal un total de 700 mil imágenes de documentos de importante valor histórico, que pertenecen al acervo documentario de su archivo central, en el marco del proceso de modernización del Estado, en la búsqueda de la eficiencia y la transparencia dentro de la gestión pública.

Entre la valiosa documentación destaca la primera acta del Consejo Directivo firmada por los doctores Edgardo Rebagliati y Guillermo Almenara -precursores de la Seguridad Social-, así como información que por su trascendencia histórica será fuente para futuras investigaciones.

La Secretaría General de EsSalud, a través de la Oficina de Administración de la Información, llevó a cabo -en 90 días- la primera

etapa de este proyecto que permite conservar gran parte de la documentación que constituye la memoria histórica de la Seguridad Social en el Perú, desde sus inicios como Seguro Social Obligatorio, creado por Ley N° 8433 del 12 de agosto de 1936, hasta la actualidad.

Es preciso indicar que en el archivo del Seguro se encuentran en custodia alrededor de 160 millones de documentos, de los cuales un 15% posee valor histórico, en tanto refleja un cambio en la estructura de la institución.

Este proyecto de digitalización -que tomará unos tres años en ejecutarse-, ha sido desarrollado para la conservación de documentos y mejorar el servicio que brinda el Archivo Central, en el marco del Plan Anual de Trabajo del Organo de Administración de Archivos.

PROMOVIENDO LA INCLUSIÓN SOCIAL

EsSalud relanza programa "Emprende" para personas con discapacidad



El 3 de diciembre de cada año se conmemora el Día Internacional de las Personas con Discapacidad.

Seguro Social fortalece iniciativa que fomenta creación de micro empresas y que ha beneficiado a más de 7 mil familias.



En diciembre, más de dos mil personas con discapacidad exhibirán y ofrecerán sus productos artesanales, decorativos, de cuero y de vestir, entre otros vistosos artículos, durante las ferias del Programa "Emprende" que impulsa EsSalud con el propósito de fomentar la participación y empoderamiento como ciudadanos productivos que aportan al desarrollo del país.

Las ferias "Emprende" se realizarán en las ciudades de Arequipa, Ancash, Cajamarca, Cusco, Junín, Lambayeque, La Libertad, Lima, Loreto, Piura y Puno, del lunes 9 al domingo 22 del citado mes.

Es preciso indicar que en Lima, esta actividad se realizará en las instalaciones del Hospital Nacional Edgardo Rebagliati Martins, frente a la capilla de este nosocomio. El Programa "Emprende - Exposición y Comercialización de Productos", que está a cargo de la Gerencia Central de Prestaciones Económicas y Sociales de EsSalud, es una herramienta mediante la cual se busca orientar a las personas con discapacidad hacia el desarrollo permanente y sostenido de micro emprendimientos como opción de empleo. Ello es posible gracias al trabajo que desarrollan los Centros Especializados de Rehabilitación Profesional (CERP) y los Módulos Básicos de Rehabilitación Profesional (MBRP) con que cuenta el Seguro Social en todo el país, como estrategia efectiva de inclusión social. Si bien el referido programa data del año 1996, es con la presente gestión que se formaliza mediante una resolución de julio pasado. Desde su inicio hasta la actualidad "Emprende" ha mejorado el ingreso económico de 7,280 personas con discapacidad y, por ende, el de sus familias.

CRUZADA POR RECUPERAR LA CONFIANZA

Defensoría informa sobre derechos y deberes de asegurados

La Defensoría del Asegurado ha lanzado a nivel nacional una campaña para sensibilizar a nuestros afiliados acerca de la importancia de conocer sus derechos y deberes.

Por ello, la Defensoría viene promoviendo la difusión de la "Carta de derechos y deberes de los asegurados", documento que tiene como base el principio universal de respeto a la dignidad de la persona. De acuerdo con la Carta, los asegurados tienen derecho a acceder a las prestaciones de salud, económicas y sociales, de forma oportuna, con calidad y confiabilidad, con respeto a su derecho a la intimidad. Asimismo, a recibir atención inmediata en casos de emergencia

médica, así como buen trato por parte del personal, considerando el trato preferente (Ley 28683). Del mismo modo, a recibir atención médica de calidad, con oportunidad, e información completa, clara, veraz y oportuna sobre su estado de salud.

La Carta contempla, además, que el asegurado tiene derecho a expresar el consentimiento informado, libre y voluntario cuando acepte cualquier procedimiento o tratamiento médico; a conocer la identidad del trabajador que está brindando el servicio. También, a formular reclamos cuando sus derechos no sean respetados. Respecto a las obligaciones, el asegurado debe presentar su

DNI al momento de acceder a los servicios de EsSalud, registrar y actualizar sus datos personales para acceder a los servicios, tratar con respeto y consideración al personal, cumplir responsablemente su tratamiento y utilizar, de manera adecuada, los servicios, bienes e infraestructura de la institución.

Para más información, el afiliado puede acercarse a las oficinas de la Defensoría del Asegurado en los centros asistenciales de EsSalud, en horarios de oficina, llamar al 411-8000 o al 0801-10-900 (provincias), ingresar a la página web www.essalud.gob.pe y/o escribir al e-mail defensoria-delasegurado@essalud.gob.pe



Los asegurados tienen derecho a recibir atención médica de calidad, con oportunidad.



800

pacientes atiende a diario el Servicio de Emergencia del Hospital Rebagliati

Con la moderna obra, EsSalud fortalecerá sistema de emergencias en nosocomios nacionales de Lima.

EN ENERO PRÓXIMO SE INICIA CONSTRUCCIÓN DE LA MODERNA INFRAESTRUCTURA

Hospital Rebagliati contará con nueva Emergencia

Una moderna instalación de cinco niveles en un área aproximada de 7 mil metros cuadrados, 175 camas, equipos de alta tecnología y, desde luego, la experiencia del personal asistencial especializado del Seguro, constituyen el modelo de Nueva Emergencia del Hospital Nacional Edgardo Rebagliati Martins, que está llamada a ubicarse entre las más destacadas de Latinoamérica por su calidad y capacidad de atención, y cuyas obras se iniciarán próximamente. Con esta edificación -que contará con tres salas quirúrgicas, dos para reanimación, tópicos, rayos x y laboratorios-, EsSalud empieza a cerrar el círculo de fortalecimiento de las emergencias en los nosocomios nacionales de Lima. Ello tras ampliar los servicios del Hospital Alberto Sabogal en

diciembre de 2012 e inaugurar la Nueva Emergencia Almenara en agosto pasado. El terreno donde se edificará la obra cuenta con un área de 6,821 metros cuadrados y está ubicado dentro del denominado Complejo Rebagliati.

Una vez ejecutada, la moderna infraestructura presentará una superficie construida de 10,300 metros cuadrados aproximadamente. La Nueva Emergencia de Rebagliati quedará al servicio de los usuarios adscritos a la Red Asistencial Rebagliati, que suman en la actualidad un millón 700 mil afiliados.

HISTORIA
El Hospital Rebagliati fue fundado con el nombre de Hospital Central de Seguro Social del Empleado el 3 de noviembre de 1958. Su primer director fue el doctor Guillermo Kaelin; al abrir sus puertas contaba

Contará con 3 salas quirúrgicas, dos para reanimación, tópicos, rayos X y laboratorios.

con 466 camas, modernos equipos médicos y 167 trabajadores en las especialidades de maternidad, laboratorio clínico, banco de sangre, rayos X, farmacia, consulta externa, emergencia y sala de operaciones.

Durante el gobierno del general Juan Velasco Alvarado, la Seguridad Social fue reorganizada y se eliminó la distinción entre obreros y empleados. El 27 de noviembre de 1975, el hospital del Empleado pasó a ser el Hospital Central N° 2. Su nombre actual lo adquiere en 1981, en reconocimiento a uno de sus gestores, el doctor Edgardo Rebagliati.



La Red Asistencial Rebagliati cuenta con un millón 700 mil adscritos.

¿Sabías qué?

En la actualidad, el Rebagliati acoge a más de 1,500 pacientes hospitalizados y en sus consultorios externos ofrece 40 mil atenciones al mes.

OPORTUNIDAD Y CALIDAD

Moderno mamógrafo para la Red Sabogal

La Red Asistencial Sabogal de EsSalud ya cuenta con un nuevo mamógrafo 3D para la realización de pruebas de detección precoz del cáncer de mama a través de la modalidad de tamizaje. Dicha evaluación médica se recomienda en mujeres entre los 50 y 74 años de edad, cada 24 meses, y en aseguradas con factores de riesgo cada año. El moderno mamógrafo facilita el diagnóstico temprano de lesiones y la reducción del tiempo de espera para la entrega de los resultados. Con este equipo digital -valorizado en un millón 500 mil nuevos soles-, se realizan estudios tridimensionales que brindan un diagnóstico del cáncer de mama en estadios más tempranos, considerando que el 40% de los más de 3,500 casos anuales que se presentan en el país, es diagnosticado en fases avanzadas. La mamografía 3D mejora significativamente la visualización del tejido mamario, así como la visualización de las micro-



El 40% de los casos de cáncer de mama es diagnosticado en fases avanzadas.

calcificaciones que suelen acompañar al cáncer. Además, el mamógrafo incluye una Mesa para Biopsia Digital de Mama con Estereotáxia, que permite la obtención de tejidos hasta de dos centímetros. Con esta mesa se logra muestras limpias y lavado interno para evitar hematomas en el paciente. La alta tecnología del equipo permite marcar la lesión en imágenes estereó y coloca un pin de titanio para que en futuras sesiones se conozca que ya hubo un examen en el que no se encontró cáncer. Su nivel de exactitud en el diagnóstico es del 99.9%.

CAMPAÑA DE ESSALUD

En la actualidad, el Seguro Social lleva a cabo la campaña "Cuidate bien, para querer bien", con la intención de sumar esfuerzos en beneficio de sus aseguradas, para la detección precoz del cáncer de mama.

Mujeres entre los 50 y 74 años de edad se encuentran dentro del principal grupo etáreo para el control preventivo, así como las aseguradas con factores de riesgo.



El nivel de exactitud del moderno equipo en el diagnóstico es del 99.9%.

Equipo digital está valorizado en un millón 500 mil nuevos soles.

SOPORTE EMOCIONAL

Un hogar lejos de casa

Albergue temporal para padres de niños referidos a Lima

La enfermedad compleja que padece su pequeño hijo, la ha obligado a viajar muchos kilómetros desde su natal Ancash. A pesar de la adversidad económica y de que la vida no le sonríe como ella quisiera, doña Cecilia no se doblega y sigue adelante por el amor a su retoño, el motor y motivo de su existencia. "No tengo el apoyo de mi familia, porque se encuentra lejos de Lima. Si estoy acá sentada (al pie de la cama que ocupa su engreído en el Hospital Rebagliati), es por la salud de mi hijo. Y me duele mucho no tener dónde quedarme", se lamenta Cecilia, mientras la emoción la embarga y la obliga a enjuagar los ojos con sus lágrimas. Ella no es una madre coraje, solo actúa como lo haría toda mamá que se precie de tal. Y es que cuando un hijo enferma, los padres hacen hasta lo imposible por buscar su cura. No interesan las incomodidades o dormir en una banca del hospital, soportando las frías noches de la ciudad capital.

"No contamos con el dinero suficiente para

pagar un alojamiento, porque cuesta muy caro. Aquí solo permiten que una persona se quede por paciente. Por tal motivo, mi esposo ha dormido en las bancas porque no tenemos dónde quedarnos", cuenta Norma con notorio fastidio.

Ella y su marido son padres de un inquieto niño, que ha sido referido desde Juliaca, Puno, para que pueda ser atendido en el histórico nosocomio de EsSalud.

"Aquí, en Lima, no tenemos ningún conocido", advierte por su parte Fernando, quien es oriundo de Puquio, Ayacucho, de donde ha sido referido su pequeño engreído.

"Mi esposa se ha quedado con mi hijito. Yo he tenido que quedarme afuera, en la banca, soportando el frío, porque no tengo adónde ir", agrega Fernando con su marcado acento de la Sierra, mientras sus lágrimas de impotencia recorren su rostro.

CASA HOGAR

Desafortunadamente, estas historias no son las únicas, pero resumen lo que afrontan, casi a diario, numerosos padres de familia de humilde condición económica que llegan de provincias con la esperanza de ver sanar a sus menores hijos en el Hospital Rebagliati. Es por esta razón que EsSalud y la Asociación Casa Ronald McDonald de Perú han hecho realidad la primera Casa Hogar, para brindar un albergue temporal a estos abnegados padres.

En ella se proporcionará un apoyo provisional a los padres y familiares de los niños hospitalizados que fueron referidos del interior del país, en busca de un tratamiento médico especializado, y que no tengan donde alojarse.

Será como un hogar lejos del hogar, donde tendrán un techo para descansar y recuperarse mientras su pequeño esté internado.



La casa albergue.



El albergue cuenta con cómodos ambientes recreativos.

DATOS

62
camas

18
habitaciones

También cuenta con sala de televisión, comedor, cocina, lavandería, área de cómputo, espacio lúdico, biblioteca de niños, además de otras zonas que brindarán comodidad a los padres.



El soporte de los padres contribuye a la recuperación.



"En Confianza" recibió en las últimas semanas correspondencia de asegurados, cuyo contenido compartimos en esta página. Se trata de historias que son un aliciente para quienes laboran en el marco de una visión de humanizar los servicios de salud.

Historias de humanización

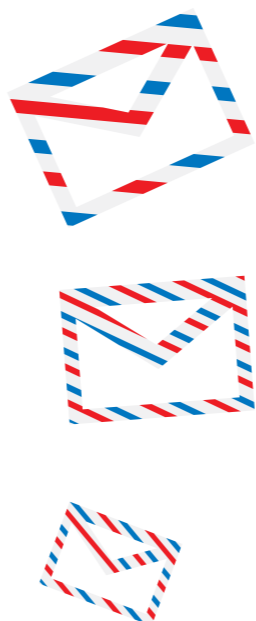
CARTAS

TRATO HUMANO

Señora Presidenta Ejecutiva: El suscrito es hijo del asegurado Felipe Peñaloza Sánchez, de 86 años de edad, a quien acompañé el 28 de agosto pasado a su cita en el Hospital Rebagliati, consultorio de Neumología, pues se desplaza en silla de ruedas. Mientras esperábamos ser atendidos, mi padre se descompensó y presentó dificultad para respirar. Esta situación generó desesperación en mi hermana y en mí. Fue en ese momento que una muy atenta técnica en enfermería nos brindó todo su apoyo, a pesar de que se encontraba trabajando en otro servicio. Asimismo, hago extensivo mi agradecimiento, por el apoyo brindado, a la licenciada Rosario Talledo, jefa del Servicio de Enfermería. Su intervención permitió que mi padre fuese atendido con oportunidad. Este acto humanitario nos devolvió la tranquilidad y recibimos la orientación del caso para estabilizarlo. Por ello, deseo felicitar al personal de EsSalud que, sin duda, se encuentra comprometido con los asegurados.

Felipe Peñaloza
DNI 07090423

FELICITA CREACIÓN DEL PLAN CONFIANZA

Señora Presidenta Ejecutiva: Soy un adulto mayor que desea expresar su felicidad y agradecimiento por la creación del Plan Confianza, a través del cual he podido ser operado de catarata complicada en ambos ojos, luego de esperar dos años aproximadamente. Gracias a este plan, he podido lograr mis objetivos. Quiero extender mi agradecimiento a la licenciada en enfermería Jansy Del Valle por haberme atendido con paciencia.

Carlos A. Pérez Gonzales
DNI 07797039

AGRADECIMIENTO INFINITO

Señora Presidenta Ejecutiva: Mediante la presente misiva, mi familia expresa su infinito agradecimiento por las atenciones que recibí mi señora madre en el Hospital Almenara, durante los ocho meses que estuvo internada. En todo este tiempo pudimos observar el profesionalismo, la dedicación, la calidad y la calidez con que atiende el doctor Abel Astocondor Riva, de la Unidad de Cuidados Intensivos en Cirugía Cardíaca y Vascular Periférica del referido nosocomio. Profesionales como él necesitan el Seguro Social.

María del Carmen Noya Velásquez
DNI 07469178

FELICITAN AMABILIDAD DE TÉCNICA DE ENFERMERÍA

Señora Presidenta: La fructífera labor que viene realizando en EsSalud ha significado grandes logros y avances de justicia social, orden y lucha contra la corrupción. En ese sentido, es mi deseo que continúe con esa entereza y sabiduría para seguir presidiendo la mencionada entidad. De la misma forma, expreso mi reconocimiento a la técnica en enfermería Vilma Cosavante Gutiérrez, del servicio de Gastroenterología del Hospital Edgardo Rebagliati (consultorio N° 70), por el trato amable que brinda a los pacientes que acudimos a esta área de manera permanente. Soy una paciente crónica y durante mi continuo tratamiento en el área de Gastroenterología he podido observar que se brinda un trato digno, con responsabilidad y eficiencia a los pacientes.

Edith Chuquival Hidalgo
DNI 07808652

RED EsSalud

Instituciones Prestadoras de Servicios de Salud

- 1 Clínica Universitaria**
Av. Universitaria Cdra. 6, Comas
- 2 Clínica Medical Images**
Av. Genaro Unger 1557, San Martín de Porres
- 3 Clínica San Miguel Arcangel**
Jr. Las Gardenias 754-760, San Juan de Lurigancho
- 4 Suiza Lab**
Av. Angamos Oeste 300, Miraflores
- 5 Hospital Villa Salud**
Alt. Cdra. 1 de Av. Juan Velasco Alvarado, Villa El Salvador

Hospital I Marino Molina Scippa
Av. Guillermo de la Fuente 515, Comas

Hospital II Lima Norte Callao
Av. Tomás Valle Cdra. 39, Callao

Hospital I Aurelio Díaz Ufano y Peral
Calle Río Majes s/n San Juan de Lurigancho

Hospital II Ramón Castilla
Jr. Guillermo Dansey 390, Cercado de Lima

Hospital III Suárez Angamos
Av. Angamos Este 261, Miraflores

CAP III Fiori
Panamericana Norte km. 13.5, San Martín de Porres

Policlínico Pablo Bermúdez
Jr. Pablo Bermúdez 266, Jesús María

Hospital I Uldarico Rocca Fernández
Esq. Av. Separadora Industrial y César Vallejo, Villa el Salvador

Lambayeque

Hospital I Naylamp
Bolognesi 200 - Naylamp Chiclayo

Arequipa

Hospital III Yanahuara
Esq. Av. Zamácola y Av. Emmel s/n - Arequipa

RED ESSALUD
Los asegurados adscritos a los centros abajo indicados, podrán atenderse en las clínicas de la Red EsSalud.

Si te atiendes en:	También podrás atenderte en:
a Hospital I Marino Molina Scippa	Clínica Universitaria
b CAP III Fiori	Clínica Medical Images
c Hospital I Aurelio Díaz Ufano y Peral	Clínica San Miguel Arcangel
d Hospital III Suárez Angamos	Suiza Lab
e Hospital I Uldarico Rocca Fernández	Hospital Villa Salud

250 mil

asegurados de Lima serán beneficiados inicialmente.

5 CLÍNICAS

brindarán atención a afiliados de las redes asistenciales Almenara, Rebagliati y Sabogal.

En camino proyecto de nueva Red

El Seguro Social viene constituyendo la nueva Red EsSalud, en alianza con un grupo de cinco clínicas privadas, que beneficiará inicialmente a 250 mil asegurados, quienes recibirán así atención oportuna y gratuita. La puesta en marcha de esta Red se iniciará próximamente en Lima. A la fecha EsSalud ha firmado contrato con las clínicas Universitaria, Medical Images, San Miguel Arcángel, Suiza Lab y Villa Salud, que se muestran en esta página central. En una segunda etapa se tiene previsto la incorporación a la Red de otras siete clínicas -cinco en Lima, una en Lambayeque y otra en Arequipa-, con lo cual se beneficiará a 350 mil afiliados más. Con esta iniciativa, EsSalud busca ampliar la atención a sus asegurados en consulta externa, fortaleciendo la atención primaria para contener el incremento de enfermedades crónicas-degenerativas que incidió en el aumento de la demanda por las consultas ambulatorias y procedimientos especializados. La nueva Red, que en total favorecerá a 600 mil afiliados a nivel nacional, brindará consultas ambulatorias en Medicina General y Familiar, Ginecología y Obstetricia, Pediatría, Neurología, Neumología, Gastroenterología, Urología, Otorrinolaringología, Cardiología, Endocrinología, Reumatología y Oftalmología, tópicos de procedimientos de ayuda al diagnóstico y tratamiento (Laboratorio y Radiología), así como consultas médicas de urgencias y medicina física y rehabilitación.

Infografía: Henry Rodríguez / ESSALUD

EN VIRTUD A CONVENIOS ENTRE ESSALUD Y EL MINSA

Atención integral a niños con leucemia

Acuerdos institucionales tienen como propósito garantizar la atención integral a menores con la enfermedad.

Por primera vez, las dos instituciones estatales que velan por la salud de los peruanos, se unen para optimizar recursos y conocimientos con el objetivo de atender, sin distinciones, a la población infantil, una de las más vulnerables en el país.

Ello es así en razón del convenio específico de cooperación que la Red Asistencial Rebagliati de EsSalud y el Instituto Nacional de Salud del Niño (INSN-San Borja) del Ministerio de Salud (MINSA) firmaron con el propósito de garantizar la salud, la calidad de vida y la atención integral de los niños con leucemia.

La ceremonia de suscripción fue encabezada por el Viceministro de Salud, doctor José Carlos Del Carmen Sara, y la Presidenta Ejecutiva de EsSalud, doctora Virginia Baffigo, en el local del INSN-San Borja, ubicado en el distrito de San Borja.

Según cifras disponibles, cada mes la Red Asistencial Rebagliati (RAR) recibe a cinco pacientes nuevos con enfermedades hematológicas malignas, como la leucemia linfoblástica aguda y la leucemia mieloide aguda.

Tras expresar su complacencia por la firma del convenio, la titular de EsSalud señaló que la RAR es un centro referencial para el trasplante de médula ósea, tanto en niños como en adultos.

Indicó que en materia pediátrica, los numerosos casos de niños afectados por leucemia requieren quimioterapia y que la gran mayoría de ellos también irá a un trasplante de médula ósea. "Entonces, para nosotros es fundamental proveer las mejores condiciones del servicio a nuestros pacientes. Las tenemos acá (en el INSN-San Borja); la infraestructura es óptima", resaltó.

SERVICIOS

La gerenta de la RAR, doctora Malú Arias Schreiber, precisó por su parte que en virtud del convenio, la Red a su cargo brindará los servicios de laboratorio especializado, banco de órganos y banco de sangre, según disponibilidad para la atención de los pacientes pediátricos del Departamento de Trasplante



Tres son los convenios firmados por el Seguro Social de Salud y el Ministerio de Salud, en beneficio de la niñez.

Cada mes, la Red Asistencial Rebagliati recibe a cinco pacientes nuevos con enfermedades hematológicas malignas.

de Progenitores Hematopoyéticos del INSN-San Borja.

"En la RAR existe un gran número de pacientes pediátricos con enfermedades hematológicas malignas. Esto ha rebasado la capacidad de camas y de personal especializado para la oportuna atención e internamiento de los menores, teniendo en consideración que somos el centro de referencia nacional para este tipo de patologías", señaló.

Indicó que como parte del convenio, el servicio de atención hospitalaria integral a favor de los pacientes pediátri-

cos de la RAR estará orientado al otorgamiento de terapias de consolidación de leucemia linfoblástica aguda y leucemia mieloide aguda, para lo cual se contará con 15 camas de hospitalización en las instalaciones del INSN-San Borja.

El convenio también permitirá que los pacientes puedan permanecer hospitalizados mientras reciben quimioterapia, de acuerdo al tipo de neoplasia maligna que los afecta.

MÁS CONVENIOS

Se debe precisar que en la citada ceremonia también se firmó el "Convenio específico de cooperación para el intercambio de capacidades y trabajo coordinado de los centros de Hemoterapia y Bancos de Sangre" de la RAR y el INSN-San Borja.

En virtud de este convenio, el Centro de Hemoterapia y Banco de Sangre de

la RAR abastecerá oportunamente a su par del INSN-San Borja con unidades de sangre y/o hemocomponentes para satisfacer la demanda de los pacientes referidos por EsSalud, sin quedarse desabastecido y manteniendo su reserva estratégica.

Finalmente, se suscribió un tercer "Convenio específico de cooperación para el intercambio de servicios complementarios", que busca optimizar la oferta de atención médica y quirúrgica pediátrica altamente especializada, tanto de la RAR como del INSN-San Borja, a través de la prestación de servicios complementarios de médicos especialistas.

Los tres convenios específicos de cooperación fueron firmados por la gerenta de la Red Asistencial Rebagliati, doctora Malú Arias Schreiber, y el director del INSN-San Borja, doctor Carlos Urbano Durand.

EsSalud Regional

Cocinas ecológicas

PUNO

A través de la Gerencia Central de Prestaciones Económicas y Sociales y de los Centros del Adulto Mayor (CAM) de la Red Asistencial Puno, EsSalud viene promoviendo la construcción de cocinas solares de carácter ecológico, en beneficio de la población de las zonas alto andinas de esta región. Al cocinar sus alimentos, los moradores de estas zonas hacen uso rutinario de tecnologías rudimentarias, debido a sus limitaciones económicas y culturales.

En esa línea, las denominadas "cocinas ecológicas" son una gran alternativa al uso habitual de la leña y la bosta en la cocción de alimentos, modalidades de uso tradicional que resultan dañinas a la salud.

Así, adultos mayores de los CAM de la citada red han emprendido esta importante iniciativa, en alianza con instituciones privadas, acción que ha permitido reducir de 300 a 100 nuevos soles el precio de las cocinas por usuario.



HUANCAMELICA

Asegurada recupera la visión

Una paciente de 73 años de edad, quien sufrió de ceguera total durante varios años, recuperó la visión en el ojo derecho tras ser operada con éxito de catarata en el Hospital II Huancavelica de la Red Asistencial Huancavelica de EsSalud.

Se trata de Justina Barreto Bastidas, quien había dejado de ver como consecuencia de la catarata que afectó sus dos ojos, por lo cual no podía realizar las labores propias del hogar y desplazarse por sí misma.

Ella fue operada por el oftalmólogo Freddy Quispe Huamán, quien explicó que a doña Justina se le removió la catarata y se le colocó un lente intraocular mediante una mínima incisión, procedimiento que permitió que recupere la visión en el ojo derecho.

CUSCO

Hospitales de Campaña del Seguro Social realizan más de 4 mil atenciones



Más de cuatro mil asegurados del Cusco resultaron beneficiados con la oportuna y eficiente atención que, en 14 especialidades médicas, brindaron los Hospitales Perú de EsSalud.

El gerente de la Red Asistencial Cusco de EsSalud, doctor Abel Laurent Solís, precisó que las atenciones se brindaron en las especialidades de gastroenterología, gine-

ología, cirugía general, otorrinolaringología, oftalmología, medicina interna, geriatría, pediatría, medicina física, medicina interna, medicina general, odontología, obstetricia y nutrición.

"El Hospital Perú ha permitido no solo incrementar la oferta de salud en varias especialidades, sino también resolver ostensiblemente el embalse y el diferimiento de citas", remarcó.

JUNÍN

Reconstruyen esófago de recién nacido

Médicos especialistas del Hospital Nacional Ramiro Priale Priale, de la Red Asistencial Junín de EsSalud, salvaron la vida a un bebé de dos días de nacido tras practicarle con éxito una operación de reconstrucción de esófago.

Las posibilidades de vida del recién nacido, de iniciales CM, eran mínimas si no era operado oportunamente. Y es que el bebé presentó al nacer tan solo una pequeña porción de esófago con fístula (conexión anormal) entre el bronquio derecho y el estómago.

Este cuadro clínico le impedía alimentarse con normalidad pues vomitaba tras lactar, pero además, parte de la leche que ingería se esparcía hacia los pulmones, explicó el doctor Oscar Pantoja Rivera, cirujano pediátrico encargado de la intervención quirúrgica.

El galeno precisó que la cirugía se realizó a través del tórax, por donde se accedió hasta el espacio conocido como "mediastino posterior", ubicando así la pequeña porción de esófago a partir de la cual se realizó su reconstrucción.

ÁNCASH



Nueva emergencia para población chimbotana

Con el propósito de brindar una mejor y cómoda atención a los asegurados, la Red Asistencial Áncash inauguró las obras de ampliación del servicio de Emergencia del Hospital III Chimbote de EsSalud. Este servicio cuenta ahora con una sala de espera y nuevas puertas de acceso para los tópicos de atención, una sala de observación con capacidad para nueve camas, una sala para pacientes aislados, un área de triaje y Farmacia.

El gerente de la Red Asistencial Áncash, doctor Jorge Campos Echeandía, sostuvo que los nuevos ambientes permitirán ofrecer un mejor servicio a más de 200 pacientes por día, ampliar la capacidad del número de personas en la sala de observación, mejorar el flujo de atención en los tópicos y agilizar la entrega de medicamentos a los pacientes que acuden a este servicio, que atiende las 24 horas del día, los 365 días del año.



La doctora Paredes investiga sobre la prevención del cáncer en niños.

UNA VIDA DEDICADA AL SERVICIO DE LA HUMANIDAD

El ángel de los niños

Ana María Paredes, ganadora del Premio Kaelin 2013 por un estudio referido a la prevención del cáncer de hígado en niños, lleva una intensa vida que oscila entre la pasión por la investigación oncológica y su amor por sus pequeños pacientes.

La doctora Ana María Paredes Guerra destacó entre los ganadores del Premio Kaelin 2013 -con el que EsSalud promueve la investigación científica-, por su significativo aporte en la prevención de una de las modalidades oncológicas de mayor agresividad en los niños: el cáncer de hígado. La reconocida pediatra -quien lleva casi veinte años dedicados al estudio de esta enfermedad-, es una amante de los niños con la devoción de toda madre, en los pocos espacios que le permiten sus pacientes y sus trabajos de investigación.

acabó con miles de vidas en la Cordillera Blanca en 1970. Con apenas unos años de edad, aún recuerda a decenas de personas heridas pedir ayuda entre los escombros. Esto sería decisivo en su deseo de colaborar con el prójimo. En 1982 ingresó a estudiar medicina en la Universidad Nacional Mayor de San Marcos, graduándose de Médico Cirujano en marzo de 1991 con el 3º puesto de 360 graduados. En 1996 obtiene la especialidad de Pediatría y un año más tarde ingresa a realizar la especialidad en Oncología Pediátrica -siendo parte de la 1ª promoción de Instituto

psicóloga. A veces no puedo dormir, pensando que más hacer por mis niños. Cuando mis pacientes han pasado a mejor vida, se han convertido en los angelitos que cuidan de mí, porque siento que ellos me acompañan", señala la ganadora del Premio Kaelin 2013. También es escritora de cuentos infantiles, que han sido inspirados en sus pacientes, en los que se narra historias que son un himno a la vida. "Cada una de estas historias refleja la responsabilidad, la autoestima, la confianza, la valentía y las fuerzas que Dios les brinda a cada uno de estos pequeñitos para poder afrontar cada etapa de su enfermedad", nos comenta. Su amor por los niños la llevó en el año 2009 a formar la Fundación Doctora Corazón -así la conocen en el hospital Rebagliati-, una entidad sin fines de lucro, creada con el fin de ayudar y orientar de una forma integral a los jóvenes y niños en tratamiento oncológico.

Con justa razón ha sido una de las ganadoras del "Premio Kaelin 2013" con la investigación en torno a la prevención del hepatocarcinoma con la vacunación. El estudio fundamenta la importancia y necesidad de reforzar la inmunización temprana y oportuna en recién nacidos, con el fin de evitar el desarrollo del cáncer de niños entre los cero y 14 años, neoplasia asociada a la infección por hepatitis B crónica activa. La Doctora Ana María, es una mujer que dedica una hora diaria así como fines de semana completos a la investigación contra el cáncer, con esperanza de un mejor futuro para los más pequeños, aquellos a quienes solo sabe brindar su amor. **PREMIO KAELIN** Es un reconocimiento a la investigación que otorga el Seguro Social desde 1993, con la finalidad de estimular a nivel institucional los estudios en el ámbito científico de la salud.



En compañía de sus hijos Luciana y Santiago.

Desde muy niña le gustó la medicina. Aún recuerda a su hermano menor padeciendo fuertes crisis de asma, un episodio que la marcó y que desde pequeña la impulsó a encontrar la cura contra esa enfermedad. Cuenta que su padre al verla decidida y resuelta, le regaló un libro de medicina, pues ya jugaba en el colegio a ser doctora, un augurio de una vocación que empezaba a gestarse. Pero el hecho que enrumbo su inquietud temprana fue el terremoto y alud que

Nacional de Enfermedades Neoplásicas (INEN). Poseedora de un gran corazón, la doctora Ana María cuida, acompaña y lee cuentos a sus pequeños pacientes -como si fueran sus hijos- constituyendo muchas veces la única fuerza espiritual de los menores en su lucha contra el cáncer. "Cuando realizo mi labor no sólo tengo que brindar mis conocimientos médicos, sino ser maestra, sacerdote, madre y



El día de la premiación en el Museo de Arte de Lima.

Valorar sus experiencias, brindarles afecto, protección, aprender a escucharlos y erradicar por completo la violencia hacia los adultos mayores, son aspectos fundamentales que debemos contemplar y/o construir en beneficio de esta población vulnerable de la sociedad. Así lo sostuvo la doctora Lizeth Rubio, psicóloga psicoterapeuta humanista y familiar sistémica de la Unidad de Psicogeriatría del Departamento de Salud Mental de EsSalud. Y es que en la actualidad -advirtió la especialista-, los trastornos de salud mental en adultos mayores han ido en aumento, influyendo, entre otros aspectos, la merma en el nivel de la empleabilidad cada vez a menor edad, que origina en la persona un desorden en el plano socio-laboral.

PRIVILEGIANDO LA EXPERIENCIA DE VIDA

Cuidemos la salud mental de los adultos mayores



Departamento de Salud Mental realiza "abordaje integral" de los asegurados.

En el Seguro Social los adultos mayores son prioridad.

"Actualmente, la depresión es considerada una enfermedad de importancia. De acuerdo a la Organización Mundial de la Salud (OMS), la depresión puede ser en el año 2020 la segunda causa de discapacidad en el mundo", anotó. En ese sentido, recomendó inculcar y promover desde la niñez una cultura de valores en pro de los adultos mayores, ya que comportamientos o actitudes negativas para con ellos, siempre afectarán su autoestima.

"Halagarlos, escucharlos, entenderlos, valorar su experiencia, saludarlos incluso si se trata de adultos mayores desconocidos, son acciones que siempre tendrán un efecto positivo en ellos. Estas acciones deben ser permanentes para generar una corriente positiva a favor de este importante segmento de la población", recalzó. "Debemos protegerlos y al hacerlo así, velamos por las futuras generaciones", remarcó la doctora.

TRATAMIENTO INTEGRAL En otro momento, refirió que el equipo terapéutico de la Unidad de Psicogeriatría, del Servicio de Hospitalización Parcial que dirige la doctora Rosa Mina Aparicio, atiende a las personas que superan los 60 años de edad, además de sus familiares (cónyuge e hijos). En esa línea, expli-

Halagarlos, escucharlos, entenderlos, saludarlos y valorar su experiencia son acciones que siempre tendrán un efecto positivo en los adultos mayores.

"Tenemos un Programa de Psicoterapia que está orientado a pacientes con trastornos ansiosos-depresivos y que es muy concurrido. A la fecha, registramos buenos resultados al respecto", detalló. "En la Unidad de Psicogeriatría se entiende al adulto mayor desde la perspectiva del desarrollo humano. A diferencia de la perspectiva biológica, lo contemplamos como una persona con potencialidades, rescatando sus experiencias, valorando a su vez la aceptación madura de las limitaciones físicas", especificó. "Es así que aplicamos procesos psicoterapéuticos en los asegurados. Pese a que el sentido común puede



DATO

El Servicio de Salud Mental del Hospital Nacional Edgardo Rebagliati Martins de EsSalud, ofrece y brinda atención a sus asegurados en el área ambulatoria (consulta externa y programas especiales), hospitalización parcial, farmacodependencia y conductas adictivas, además del Programa Terapéutico.

concebir al adulto mayor como ser eminentemente limitado, nuestra clínica cotidiana nos demuestra lo contrario. Esto significa un gran avance; los ayudamos a recuperarse de una depresión o estado de ansiedad críticos", destacó. La especialista hizo saber que también se cuenta con el Programa de Rehabilitación Neuro-psicológica para asegurados con deterioro cognitivo leve. En él se trata a pacientes con dificultades en funciones intelectuales, como problemas de atención, olvidos, concentración y déficit en el razonamiento, precisó.

"Asimismo, manejamos un Programa para pacientes con diagnóstico de demencia y entrenamos a sus cuidadores para su adecuada adaptación", indicó. Para la doctora Rubio, se han logrado significativos avances en materia de rehabilitación neuropsicológica, tanto en pacientes con deterioros cognitivos leves, como en aquellos con demencia. "Estamos en una época de constantes mejoras tecnológicas que nos permiten avances en el conocimiento de cómo funciona el cerebro. Con ello tenemos una mejor manera de comprender al ser humano y de conseguir su rehabilitación en aspectos emocionales, intelectuales y motivacionales", puntualizó.

EN CONSTRUCCIÓN DE HOSPITALES

EsSalud recibirá asistencia técnica para promover inversiones

EL COMENTARIO

“La presencia de la mujer ejecutiva fue otro de los ‘platos fuertes’ en CADE 2013. Participaron Virginia Baffigo (EsSalud), Meche Aráoz, la ex viceministra Patricia Teullet...”

Diario Trome



Ante una nutrida concurrencia integrada por empresarios y funcionarios del sector financiero, que llegaron a Paracas, Ica, para la CADE Ejecutivos 2013, la titular de EsSalud, doctora Virginia Baffigo, subrayó el importante papel que la empresa privada cumple en la dinámica del sector salud. En este ya tradicional evento que reúne a la crema innata de la clase empresarial, destacó la participación de las Asociaciones Público Privadas (APP) en el sector, afirmando que son una herramienta que se utiliza cada vez con mayor

frecuencia en la promoción de inversiones. En esa línea, anunció que el Consejo Directivo de la institución aprobó el 27 de noviembre pasado, la firma del convenio entre EsSalud y ProInversión, por el cual el Seguro Social recibirá asistencia técnica en la promoción de la inversión privada para la construcción y operación de nuevos hospitales. Asimismo, informó que se construyen dos modernos hospitales bajo la modalidad de APP, que estarán operativos durante la primera mitad del próximo año y que benefi-

Próximamente 500 mil asegurados se beneficiarán con nuevos nosocomios.

ciarán a medio millón de asegurados. La titular de EsSalud expuso estos temas en la sesión denominada “Salud de calidad para más peruanos, esfuerzo conjunto público y privado”, con motivo del magno evento empresarial que se realizó al sur de Lima. **NUEVOS HOSPITALES** En virtud al modelo de APP en Salud ya se construyen dos nosocomios en la capital. Se trata del Hospital III de Villa María del Triunfo, el cual se construye en el distrito limeño del mismo nombre, que favorecerá a 250 mil asegura-



dos y contará con 205 camas. El monto de inversión asciende a 40.23 millones de dólares (en obra y equipamiento). En la Provincia Constitucional del Callao se construye el Hospital III, que también contará con 205 camas y beneficiará a 250 mil asegurados. El monto de inversión asciende a 39.92 millones de dólares (en obra y equipamiento).

Te contamos en confianza



El tiempo es oro

Por el Dr. Confianza



“¡Doctor Confianza, qué sorpresa! Le cuento que es la primera vez que vengo al SISOL”, me dijo la señora Emilia Castro -asegurada adscrita al Hospital Angamos de EsSalud-, siempre risueña y con gran expectativa, poco antes de ingresar a consulta en el Hospital de la Solidaridad del Jirón Camaná, en el Centro de Lima. “He venido para ver cómo se vienen atendiendo nuestros asegurados”, le precisé. “Qué bueno, ...me llaman, ¡ya le cuento, doctorcito!”, replicó antes de ingresar al consultorio.

Había avanzado unos metros cuando de pronto escuché: “¡Doctor Confianza!, ¿cómo está?”. Era la señora Hilda Sánchez Ascurra. Ella venía del Hospital Angamos, luego de recibir una orden de atención emitida por EsSalud, y ante mis preguntas sobre la atención recibida, me comentó: “Me parece que está bien. Hay más citas disponibles en Neurología. Estoy satisfecha. ¿Cómo se les ocurrió?”

“Con el propósito de ampliar nuestra oferta de servicios, EsSalud suscribió un convenio de cooperación con el Sistema Metropolitano de la Solidaridad (SISOL). Ello permite brindar a nuestros asegurados una atención especializada y oportuna”, le expliqué. “Y también gratuita, doctorcito”, anotó. “Es verdad, los pacientes asegurados no pagan centavo alguno, y la entrega de medicamentos también es gratuita”, le precisé.

“Doc, soy paciente de Cardiología, hace 12 años fui operado del corazón y pedí una cita en esa especialidad para que me hagan un chequeo, y me remitieron al SISOL en forma inmediata”, me cuenta por su parte don Gonzalo Molina. “El convenio es positivo para nosotros, los asegurados. Las citas son rápidas”, dijo con solvencia.

En ese momento, la señora Emilia salía de consulta. “Ahora sí doctorcito, me despido, tengo que regresar rápido para recoger a mi nieta del nido. El tiempo es oro. Nos vemos en el Angamos!”, dijo. Desde luego doña, cada vez que lo desee la esperamos en casa. Gracias a Ud. y a los asegurados con los que dialogué aquella vez por contarme sus historias que ahora comparto en esta crónica. ¡En EsSalud estamos para servirlos!

Nota: Los asegurados identificados en el texto, se atienden en el Seguro Social.



Hospital II Luis Negreiros del Callao celebra cuarto aniversario

El Hospital II Luis Negreiros Vega de la Red Asistencial Sabogal de EsSalud celebró su cuarto aniversario de vida institucional, reconociendo la labor de un grupo de trabajadores con 25 y 30 años de servicios, como colaboradores del Seguro Social. El doctor Carlos Caballero Llanos, director de este nosocomio, destacó el trabajo del personal asistencial y administrativo por brindar al asegurado una atención de salud con calidad y calidez. Preciso que en la actualidad este centro de salud atiende un promedio de 11,799 consultas mensuales en los servicios de medicina, cirugía, ginecología y pediatría y que del área de

hospitalización egresan alrededor de 1,017 pacientes cada mes. Informó también que el Hospital Negreiros Vega realiza en promedio cerca de 877 intervenciones quirúrgicas en sus seis salas de operaciones y que atiende 630 partos al mes. Asimismo, hizo saber que el servicio de Emergencia atiende un promedio de 15 mil pacientes cada mes, durante las 24 horas del día. “El personal de salud tiene el compromiso de garantizar la atención integral y oportuna de los asegurados”, afirmó. Durante la ceremonia de celebración, se reconoció la labor de un grupo de trabajadores con 25 y 30 años de servicios prestados a EsSalud.

Nuevos jefes de Departamentos y Servicios ya ejercen cargos



Concurso de Jefaturas Médicas promueve la meritocracia y la transparencia.

EsSalud culminó con éxito la primera convocatoria del Concurso de Jefaturas Médicas para Departamentos y Servicios en los centros asistenciales de todo el país, que permitió cubrir 315 plazas, de las cuales 104 corresponden a jefes de departamento y 211 a jefes de servicio. Esta primera convocatoria del concurso se realizó entre los meses de junio y setiembre pasados. Se tiene previsto llevar a cabo otras dos convocatorias para cubrir las 652 plazas restantes y completar así las 967 vacantes con

que en total cuenta el Seguro Social. En la actualidad, los 315 profesionales de la salud ganadores ya están ejerciendo sus nuevos cargos en sus respectivos centros asistenciales a nivel nacional, en beneficio de la población asegurada. Es preciso indicar que el Concurso de Jefaturas Médicas para Departamentos y Servicios se ha realizado luego de cinco años -el último se llevó a cabo en el año 2008- y tiene por objetivo incentivar la meritocracia y la transparencia en la institución.



Taller para mejorar nivel de satisfacción de afiliados

La Gerencia Central de Aseguramiento realizó el “Taller de Gestión 2013”, con el objetivo de mejorar el nivel de satisfacción de los asegurados, así como estandarizar la aplicación de las normas y procedimientos a fin de perfeccionar la calidad de la atención que se brinda en la Plataforma de Aseguramiento. El taller estuvo dirigido por el gerente central de Aseguramiento, doctor Manuel Cornejo, y fue dirigido a jefes de Oficinas de Aseguramiento y Agencias de Seguros, coordinadores, personal operativo y verificadores de la Plataforma de Aseguramiento. La actividad se desarrolló en el auditorio de la Sede Central.

AFIRMA ESPECIALISTA FRANCÉS

ACUPUNTURA

previene diabetes e hipertensión



**Medicina
Complementaria
MEC**

**Acupunturista
Hugues
Sidresky
en plena
demostración**

La acupuntura es un arma muy útil para prevenir enfermedades crónicas, como la diabetes y la hipertensión arterial, y representa, a su vez, una gran alternativa para mejorar la calidad de vida de las personas que padecen estos males.

Así lo afirmó el reconocido maestro acupunturista francés Hugues Sidresky, quien sostuvo que esta técnica milenaria de la medicina tradicional china puede apoyar el tratamiento que la medicina convencional ofrece para este tipo de enfermedades.

“La acupuntura puede ayudar al paciente con diabetes o hipertensión arterial a tener una mejor calidad de vida, con menos sufrimiento. Es una gran alternativa en ese sentido”, manifestó.

En opinión de Sidresky, la acupuntura está ayudando a aliviar el dolor en las personas. “Uno de los principios fundamentales de la medicina tradicional china consiste en equilibrar las energías. En su concepción, el dolor se inicia en un desequilibrio del yin y del yang. Entonces, lo que hacemos en las consultas es equilibrar estas fuerzas”, explicó.

En esa línea, el especialista europeo, que tiene casi 20 años como acupunturista, indicó que “la medicina tradicional china maneja las energías del cuerpo” y que “los chinos piensan que todas las patologías tienen su origen en un trastorno energético del cuerpo”.

Señaló también que la medicina tradicional china es integral, pues trata al paciente con una visión global en sus aspectos físico, mental y emocional. “La visión china no separa al paciente por diferentes patologías”,

anotó.

PROMOCIÓN DE ACUPUNTURISTAS

Es preciso indicar que Sidresky y su colega y connacional Francoise Duparet pertenecen al Departamento de Acupuntura sin fronteras de la Fundación Cornelius Celsus de Suiza. Ellos participaron en la ceremonia de clausura del Curso de Formación de Acupuntura y Chi Kung, que organizó la Dirección de Medicina Complementaria de EsSalud.

Un total de 30 alumnos, entre médicos y enfermeras de las diversas redes asistenciales del Seguro Social de Salud, culminaron con éxito el curso, que empezó en abril del año 2011, se desarrolló en cuatro módulos -el último concluyó en noviembre de este año-, y fue dictado por los especialistas franceses citados.

Los profesionales de la salud graduados en acupuntura y chi kung tienen el compromiso de incrementar su eficiencia y eficacia en el manejo de enfermedades crónicas, con el propósito de mejorar la atención que en este campo se brinda a los asegurados.

Durante la ceremonia de clausura, realizada en el auditorio principal de la sede central de la institución, la Presidenta Ejecutiva de EsSalud, doctora Virginia Baffigo, expresó su gratitud a los profesores Sidresky y Duparet y resaltó la importancia de estas técnicas que “permiten un acercamiento tan humano con las personas”.

“Y esa es la línea trazada por nuestra gestión: la humanización de los servicios de salud”, puntualizó. ●