

Inclusión

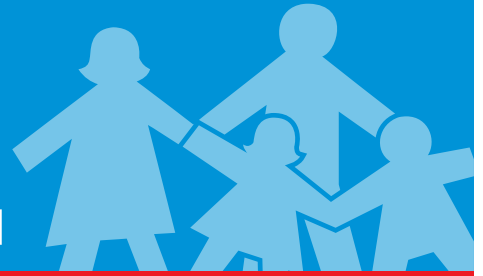

SEGURIDAD SOCIAL PARA TODOS



EsSalud presente en el Sistema de Atención Médica de Urgencia - SAMU



EN HOSPITAL ALMENARA

Equipos médicos de alta tecnología

p. 7



Pacientes Centenarios de EsSalud

p. 14

EDITORIAL



Mensaje a los Asegurados

En agosto pasado recibí el honroso encargo del presidente de la República, Ollanta Humala Tasso, de presidir el Seguro Social de Salud - EsSalud, institución por la que siento un profundo afecto y a la que considero muy cercana a mi vida. Fue, en realidad, un retorno a la que ha sido mi casa, mi segundo hogar, por cerca de cuatro décadas, que es el tiempo en que ejercí como médico de la Seguridad Social en el histórico Hospital Guillermo Almenara Irigoyen, ex-Obrero.

Aquí desarrollé lo mejor de mi compromiso social con las causas que siempre he considerado justas, como son el respeto a los trabajadores y el derecho de las personas a recibir una atención de salud de la más alta calidad y en el momento oportuno.

He luchado al frente de las organizaciones gremiales por la defensa del derecho a la salud y a la seguridad social, pero, principalmente, lo hice cuando las antipopulares políticas de los noventa estuvieron a punto de privatizar totalmente el sistema nacional de salud del Seguro Social, después de arrebatarle a nuestra institución sus facultades de administrar las pensiones de los asegurados.

Mi vida estuvo en riesgo por ello. Sufrí despidos y un atentado que solo reprodujeron pocos medios de prensa.

Por lo vivido en carne propia, permítanme decirles que, más que un encargo administrativo, he asumido un compromiso de devolver al Seguro Social de Salud su esencia filosófica, dándole nueva actualidad a las poderosas razones por las que hace 75 años fue creada la Seguridad Social en el Perú.

Ese ha sido mi compromiso principista con el Presidente de la República, al recibir el encargo de dirigir EsSalud.

Debo decir, sin embargo, que he recibido esta institución con las cuentas en rojo y corroída por la corrupción. En términos médicos, el enfermo estaba más grave de lo que parecía.

Quiero cambiar esta situación y demostrar que el Seguro Social de Salud es, en realidad, una institución solidaria, poderosa y eficiente, que no puede venirse abajo por la acción de algunos malos funcionarios o trabajadores.

Quiero demostrar que es un lugar al que llega la gente a tratarse y restablecer su salud, día a día, con los más altos estándares médicos y el uso de tecnología de punta.

Busco mejorar el acceso a los hospitales, con una gestión racional del otorgamiento de las citas en consulta externa, intervenciones quirúrgicas y atención en las emergencias, que son los puntos álgidos de la institución.

Hemos iniciado las acciones para incorporar a más sectores de la población a los beneficios de la Seguridad Social de Salud, facilitando el acceso de las y los convivientes, garantizando la atención de las adolescentes embarazadas y trabajando de manera más estrecha con las personas con discapacidad.

Tengo la visión de una seguridad social eficiente, oportuna y sin corrupción, en beneficio de los nueve millones de asegurados del país.

Les ofrezco mi experiencia, compromiso y honestidad. Los invito a acompañarme en este empeño. Tengo la confianza de que encontraré la fuerza y la motivación para llevar a cabo esta noble tarea.

Dr. Álvaro Eduardo Vidal Rivadeneyra
 Presidente Ejecutivo de EsSalud

Objetivos del Plan Estratégico 2011-2016

- 1 Brindar buen trato a la población asegurada con los más altos estándares de calidad, en el marco de un fuerte compromiso del Estado con el bienestar de los asegurados. Cambiar el modelo de atención, hacia uno con énfasis en los aspectos preventivo - promocionales, actuando sobre los determinantes de la salud.
- 2 Garantizar la sostenibilidad financiera de la Seguridad Social en Salud.
- 3 Extender la cobertura de la Seguridad Social, incluyendo a los trabajadores independientes y de la actividad informal.
- 4 Implementar una gestión transparente, basada en el mérito y la capacidad de los equipos de gestión y trabajadores de EsSalud, en lucha permanente contra la corrupción.

Consejo Directivo de EsSalud

REPRESENTANTES DEL ESTADO

Presidente del Consejo Directivo y Presidente Ejecutivo
Dr. Álvaro Eduardo Vidal Rivadeneyra

Representante del Ministerio de Trabajo y Promoción del Empleo
Sr. Ivan Melecio Medina Haro

Representante del Ministerio de Salud
Dr. Enrique Jacoby Martínez

REPRESENTANTES DE LOS EMPLEADORES

Representante de la Gran Empresa
Sr. Antonio Gonzalo Garland Iturralde

Representante de la Mediana Empresa
Sr. Pablo Manuel José Moreyra Almenara

Representante del Sector de la Pequeña y Microempresa
Sr. Eduardo Francisco Iriarte Jiménez

REPRESENTANTES DE LOS ASEGURADOS

Representante de los Trabajadores del Régimen Laboral de la Actividad Pública
Sra. Carmela Asunción Sifuentes de Holguín

Representante de los Trabajadores del Régimen Laboral de la Actividad Privada
Sr. Guillermo Onofre Flores

Representante de los Pensionistas
Sr. Jorge Alberto Cristóbal Párraga

/// PARA ACELERAR EJECUCIÓN DEL MODELO DE CRECIMIENTO CON INCLUSIÓN SOCIAL

Presidente Ollanta Humala con nuevo Gabinete Ministerial



El presidente de la República, Ollanta Humala Tasso y los integrantes de su Gabinete Ministerial.

EL PRESIDENTE CONSTITUCIONAL DE LA REPÚBLICA, OLLANTA HUMALA TASSO, TIENE NUEVO GABINETE MINISTERIAL, EL CUAL BUSCA FORTALECER EL PROCESO DE INCLUSIÓN SOCIAL.

El nuevo presidente del Consejo de Ministros, Oscar Valdés Dancuart, luego de juramentar el cargo, afirmó que el gobierno seguirá ejecutando la hoja de ruta, cuyo eje central es el crecimiento económico con inclusión social.

“El nuevo gabinete va a trabajar más y hablará menos”, recaló Valdés, un empresario exitoso y militar retirado con trayectoria limpia. Antes de llegar al gobierno, Valdés fue titular de la Federación de Cámaras de Comercio del Sur, y presidente y secretario técnico de la Macrorregión Sur (Arequipa, Puno, Cusco, Tacna,

Moquegua, Apurímac y Madre de Dios).

En otro momento ocupó el cargo de presidente de la Cámara de Comercio, Industria y Producción de Tacna, y director del Centro de Exportación, Transformación, Industria, Comercio y Servicios (Ceticos) de esa región.

En la cartera clave de Economía continúa Luis Castilla Rubio, al igual que Carolina Trivelli Avila, en el ministerio de Desarrollo e Inclusión Social y Rafael Roncagliolo Orbegoso en Relaciones Exteriores.

La vital cartera de Energía y Minas está Jorge Merino Tafur,

quien tendrá la gran tarea de apuntalar las inversiones en este sector, que genera gran parte de los ingresos al fisco. Perú es el segundo productor mundial de cobre y plata, así como el sexto proveedor de oro del planeta.

Completan el nuevo gabinete los ministros de Agricultura, Luis Ginocchio Balcázar; de Justicia, Juan Jiménez Mayor; de la Mujer, Ana Jara Velásquez; del Interior, Daniel Lozada Casapía; de Defensa, Alberto Otárola Peñaranda; de Cultura, Luis Peirano Falconí; de Trabajo, José Villena Petrosino; de Producción, José Urquiza Maggia, y del Ambiente, Manuel Pulgar-Vidal Otárola.

ANUNCIÓ NUEVO MINISTRO DE TRABAJO Y PROMOCIÓN DEL EMPLEO

Más puestos de trabajo

La generación de empleo en el país y el impacto de los programas sociales a cargo del sector son las tareas prioritarias del nuevo ministro de Trabajo y Promoción del Empleo.



Ministro de Trabajo y Promoción del Empleo, José Villena Petrosino.

El Dr. José Villena Petrosino es abogado egresado de la Pontificia Universidad Católica del Perú. Ostenta un Máster en Administración Pública por la Universidad de Investigación Ortega y Gasset, adscrito a la Universidad Complutense de Madrid (España).

Desde mayo de 2011 se venía desempeñando como Director General de la Dirección General de Recursos Públicos del Ministerio de Economía y Finanzas, encargado de realizar el

análisis fiscal y financiero de medidas en materia de remuneraciones del sector público.

Al asumir el cargo expresó la necesidad de mejorar la situación del empleo juvenil, dado que aún persiste una desproporcionada participación de este sector de la población en la economía de los países.

A la toma de posesión de su cargo asistió el doctor Álvaro Vidal Rivadeneyra, presidente ejecutivo de EsSalud.

/// UN MÉDICO PARA UN NUEVO ENFOQUE DE LA SALUD

Defensor de la Seguridad Social



Ejerciendo su labor de médico, en una de las campañas de salud gratuitas.

Natural de Cañete, casado, estudiante del emblemático colegio Nuestra Señora de Guadalupe y graduado en medicina en la Facultad de San Fernando, de la cuatricentaria Universidad Nacional Mayor de San Marcos, el Dr. Álvaro Vidal Rivadeneyra es el presidente ejecutivo de EsSalud, entidad gigante de la seguridad social peruana encumbrada muchas veces, vapuleada, últimamente saqueada, pero finalmente viva y actuante, con un ejército de médicos y trabajadores que atienden cada día del año a millones de pacientes asegurados.

El titular de EsSalud es médico internista; ha sido Decano del Colegio Médico del Perú y entre los años 2003 y 2004 fue Ministro de Salud.

Antes de ocupar esos cargos, el hombre de nuestra historia fue gremialista militante, dedicado a la defensa de la Seguridad Social y del antiguo Sistema Nacional de Pensiones. Eran tiempos en que el sistema de pensiones fue parcialmente privatizado y la seguridad social estuvo a punto de desaparecer en el Perú.

Nacido el 22 de octubre de 1942, trabajó 34 años como mé-

dico en el Hospital Guillermo Almenara Irigoyen, antiguamente conocido como Hospital Obrero de Lima.

El Dr. Vidal ha sido presidente de la Asociación Médica del Seguro Social del Perú (AMSSOP), secretario general del Centro de Estudiantes de Medicina (CEM) de la Facultad de Medicina de San Fernando, integrante de la primera directiva de la Asociación Nacional de Médicos del Ministerio de Salud (ANMMS) y fundador del Movimiento Médico Social Hugo Pesce.

Durante su gestión como Ministro de Salud participó en la

reunión de alto nivel de la Asamblea General de las Naciones Unidas, en la aplicación de la declaración de compromiso en la lucha contra el VIH/Sida, de los países integrantes del Grupo de Río, en 2003. Asimismo, en el 2004 asistió al "Primer Foro de Alto Nivel sobre las Metas del Milenio en Salud, Nutrición y Población", que realizaron la Organización Mundial de la Salud (OMS) y el Banco Mundial (BM).

Integró el Grupo Técnico del Plan de Gobierno de Gana Perú y presidió la Comisión de Transferencia de Salud del nuevo gobierno en mérito a sus amplios conocimientos de la Seguridad Social.

/// SE COMPROMETIÓ A EJECUTAR UNA GESTIÓN TRANSPARENTE Y DE LUCHA CONTRA LA CORRUPCIÓN

Presentó informes al Congreso de la República

El presidente ejecutivo de EsSalud, doctor Álvaro Vidal Rivadeneyra, asistió al Congreso de la República en cinco oportunidades, para exponer los lineamientos fundamentales de su gestión en el Seguro Social de Salud e informar sobre la caótica situación encontrada en la institución.

En los últimos cuatro meses se presentó en dos oportunidades ante la Comisión de Fiscalización y Contraloría, que preside el Congresista Martín Belaúnde Moreyra; luego en la Comisión de Salud y Población, presidida por el parlamentario Segundo Tapia Bernal; asimismo, asistió a dos sesiones de la Comisión de Trabajo y

Seguridad Social, dirigida por el congresista Julio Gagó Pérez.

El doctor Vidal sostuvo que fiel a sus principios, garantiza honestidad y transparencia durante su gestión en el Seguro Social.

Para respaldar la lucha permanente contra la corrupción, pidió al Poder Legislativo restaurar el Consejo de Vigilancia en el Consejo Directivo Tripartito de EsSalud, órgano de control que fue eliminado en la década de los noventa. Señaló que la equivocada decisión del gobierno de ese entonces abrió el camino para la corrupción y uso indebido de los recursos del Seguro Social, que pertenecen a los trabajadores aportantes.



Hemiciclo del Congreso de la República.

/// ÓRGANO DE DIRECCIÓN DEL SEGURO SOCIAL

Renovado Consejo Directivo de EsSalud

Con la nueva administración de EsSalud, que inició sus funciones en agosto pasado, bajo la presidencia del doctor Álvaro Vidal Rivadeneyra, se reanudaron las sesiones ordinarias y extraordinarias del Consejo Directivo (CD) Tripartito del Seguro Social de Salud - EsSalud, en un ambiente democrático y tomando acuerdos por consenso.

El Consejo Directivo es el órgano de dirección de EsSalud que le corresponde establecer la política institucional y supervisar la aplicación de la misma. Está conformado por tres representantes del Estado, uno de los cuales lo preside; tres representantes de los empleadores y tres por los asegurados.

Según la Ley de Creación de EsSalud, Ley N° 27056, de enero de 1999, los mandatos de los representantes del Con-

sejo Directivo son ejercidos por dos años, pudiendo ser renovados una sola vez por un período igual.

Acuerdos

En este período de trabajo, el CD ha venido tomando importantes acuerdos en el marco del cumplimiento de los objetivos estratégicos planteados por esta gestión, tales como la aprobación del Convenio Específico de Cooperación Interinstitucional con la Organización Internacional del Trabajo (OIT), para la realización del estudio actuarial que permitirá ajustar la gestión a los retos y demandas que supone la atención de los asegurados, constituyéndose en un paso histórico adoptado por el Consejo Directivo.

Con este organismo, también se aprobó un convenio para la promoción de la salud ocupacional y prevención de riesgos profesionales de



• ÓRGANO DE DIRECCIÓN DEL SEGURO SOCIAL DE SALUD, ESSALUD, ESTÁ CONFORMADO POR NUEVE MIEMBROS.

los trabajadores asegurados. Igualmente, convenios marco y específico con el Colegio Médico del Perú, con la Asociación Nacional de Cesantes y Jubilados - Ancije, con la Coordinadora Nacional de Pequeños Productores de Comercio Justo de Perú -CNCJ Perú, entre otros.

Presupuesto

En su sesión del 4 de octubre pasado, se aprobó el Presupuesto Consolidado de EsSalud para el Ejercicio 2012, por 6,706 millones de nuevos soles; sin embargo, el Fondo Nacional de Financiamiento de la Actividad Empresarial del Estado - FONAFE, redujo unilate-

ralmente el monto asignado al gasto operativo de EsSalud por 134 millones de nuevos soles.

Esta decisión afectaría la expansión y mejora de los servicios a los asegurados, las demandas adicionales de las áreas centrales y las redes, y las iniciativas estratégicas de reforma de la institución, según se alertó en la sesión del 21 de diciembre.

Informes

A lo largo de las sesiones, el Presidente Ejecutivo ha dado cuenta de su asistencia a las Comisiones de Fiscalización y Contraloría, Salud y Población, así como Trabajo y Seguridad Social, del Congreso de la República, donde expuso los lineamientos de gestión; su participación en diversas actividades internacionales como la Conferencia Mundial de Salud 2011, en el Reino Unido; y la Primera Reunión de Legisladores y Funcionarios de Seguridad Social de Latinoamérica, viajes que no representaron gasto alguno para el Estado, ni a la institución.

También, se presentaron los resultados de la auditoría a los estados financieros de EsSalud del 2010, a cargo de la Sociedad Auditora Caipo y Asociados - KPMG. Los Directores manifestaron su compromiso con una gestión transparente y su lucha contra la corrupción.

Sala de Situación de Salud en EsSalud

• SU IMPLEMENTACIÓN SERÁ PROGRESIVA EN TODAS LAS REDES ASISTENCIALES DEL PAÍS.



La Sala de Situación de Salud de la población asegurada es un observatorio que se constituye en un área accesible y estructurada, con información documental, gráfica, visual y virtual, proveniente de diversas áreas del Seguro Social de Salud - EsSalud. Funciona como un eje

integrador de la información intra y extrainstitucional, permitiendo el monitoreo y evaluación de la situación de salud, facilitando el análisis y la toma de decisiones en todos los niveles de la gestión.

Cuenta con una información estática, otra dinámica y una tercera de contingencias, que le permite brindar información suficiente para dar respuestas inmediatas a cualquier situación, aún la que se produce con horas de diferencia.

La instalación de esta sala en EsSalud, el 22 de setiembre pasado, coincidió con la celebración del Día del Epidemiólogo

Peruano, ocasión en la cual el presidente ejecutivo de EsSalud, Dr. Álvaro Vidal Rivadeneyra, reconoció la gran influencia de estos profesionales en la solución de los problemas de la salud en el país.

"Se trata de un paso importante en el proceso de cambios y reestructuración que impulsa la actual gestión, para dotar a EsSalud de un nuevo modelo de prestación del servicio de salud, diferente al que se ha heredado de anteriores gestiones y que prioriza la atención del asegurado", ha señalado al respecto la máxima autoridad del Seguro Social.

Con la finalidad de implementarla a nivel nacional, se viene difundiendo a todas las Redes Asistenciales de EsSalud, el Manual de Instalación y Funcionamiento de la Sala de Situación de Salud del Seguro Social de Salud.

Nuevo estudio actuarial de EsSalud

Elsebir Ducreux de Castellero, fue designada por la Organización Internacional del Trabajo (OIT) para realizar el Estudio Actuarial del Seguro Social de Salud - EsSalud, que permitirá conocer la situación financiera de la institución que hoy beneficia a 9 millones de peruanos, entre aportantes y sus familiares.

De nacionalidad panameña y actuaría con más de 20 años de experiencia, Elsebir se reunió con la alta dirección de EsSalud y se comprometió a culminar el trabajo en seis meses aproximadamente.

Para ello se entrevistó con funcionarios de diversas gerencias de EsSalud, a fin de conocer detalles de la situación financiera del Seguro Social, los proyectos en ejecución y los objetivos de la actual gestión.

El Estudio Actuarial se realiza en virtud del convenio de cooperación interinstitucional firmado en noviembre último por el presiden-

Objetivo de la gestión es darle sostenibilidad financiera al Seguro Social

te ejecutivo de EsSalud, Dr. Álvaro Vidal Rivadeneyra y la directora de la OIT para los Países Andinos, Carmen Moreno González.

El trabajo está a cargo de profesionales de alta calificación y reconocida trayectoria internacional, que darán una opinión independiente, técnica y experta, el mismo que será validado por el Departamento de Seguridad Social de la OIT, con sede en Ginebra.

El último estudio actuarial del Seguro Social, realizado hace 26 años, estableció la tasa de aportación en 9%, con la cual se ha financiado las prestaciones de salud a lo largo de un cuarto de siglo.



Especialista en Seguridad Social de la Oficina Andina de la OIT Pablo Casali y actuaría Elsebir Ducreux de Castellero.

En este período se han emitido normas que amplían la cobertura de la Seguridad Social en Salud sin el adecuado financiamiento.

Con el nuevo Estudio Actuarial, el Seguro Social da otro paso en el objetivo de garantizar la sostenibilidad financiera de la institución, para brindar una atención

de alta calidad a los pacientes asegurados.

El fortalecimiento del Seguro Social permitirá, además, avanzar en otro objetivo de la gestión, que es extender la seguridad social a más peruanos, en concordancia con los postulados del Presidente de la República, Ollanta Humala Tasso, de

lograr un crecimiento económico con inclusión social, manifestó el doctor Álvaro Vidal Rivadeneyra.

La directora de la OIT, agradeció la confianza que EsSalud ha depositado en el organismo mundial y se comprometió a poner todo el empeño para que el trabajo se termine a la brevedad posible.

KPMG EMITIÓ INFORME CON ABSTENCIÓN DE OPINIÓN POR SITUACION CAÓTICA



Presidente ejecutivo de EsSalud, Dr. Álvaro Vidal Rivadeneyra, hace entrega del informe de KPMG al vicepresidente del Congreso, Manuel Merino De Lama.

La empresa internacional KPMG, que ejecutó la auditoría financiera de la gestión anterior en EsSalud, en el año 2010, concluyó su trabajo con "abstención de opinión", al encontrar un caos y desorden en los documentos contables y administrativos del Seguro Social de Salud.

El dictamen de la empresa auditora subrayó haber encontrado debilidades y defectos en la estructura del control interno y los estados financieros y contables, así como valores de mercado desactualizados en bienes de inmuebles, maquinaria y equipo por S/. 2,560.6 MM. Servicios de inventario, tasación, análisis y canalización de bienes muebles quedaron inconclusos "por controversias con terceros".

Auditoría detectó irregularidades

Igualmente, señala "defecto" de 59 millones de dólares registrados por UNOPS respecto a 111 millones de dólares registrados por la anterior gestión de EsSalud.

El documento de KPMG reveló que al 31 de diciembre de 2009, EsSalud "no registró obligaciones previsionales en balance general o cuentas de orden y en el 2010 no se calificó, ni reveló los estados financieros combinados de los activos financieros por S/. 1,072.5 MM, según lo requerido por los principios de contabilidad aceptados en el Perú".

El informe de la empresa auditora fue entregado por el presidente ejecutivo de EsSalud, Dr. Álvaro Vidal Rivadeneyra, al presidente de la República, Ollanta Humala Tasso, al Congreso de la República y a la Contraloría General de la República.

Días después, la Comisión de Fiscalización del Parlamento Nacional, que preside Martín Belaúnde, em-

pezó a investigar las denuncias de corrupción en EsSalud, en el pasado quinquenio.

El doctor Vidal dispuso que las instancias correspondientes de la institución brinden todas las facilidades a la comisión investigadora para que pueda determinar, en toda su magnitud, el nivel de corrupción que existió en EsSalud, a fin de que las autoridades judiciales sancionen a los responsables.

"La comisión investigadora del Congreso debe llegar a la verdad", dijo el doctor Vidal, luego de advertir que la gestión que preside encontró hospitales sin presupuesto para funcionar y equipos médicos de alta tecnología refundidos en los almacenes y sótanos porque no había infraestructura adecuada para ser instalados. En la actualidad, se trabaja para poner operativos los equipos y se avanzan obras de infraestructura en beneficio de los asegurados.

REPRESENTA UN AHORRO MENSUAL DE 500 MIL NUEVOS SOLES

Sabogal restablece Servicio de Tomografía



El presidente ejecutivo de EsSalud, Dr. Álvaro Vidal Rivadeneyra, estuvo acompañado por el asesor de Presidencia Ejecutiva, César Carlin Chávayry; el gerente central de Prestaciones de Salud, Dr. Rino García Carbone y el gerente de la Red Asistencial Sabogal, Dr. Roberto Carbonel Pezo, entre otras autoridades.

El 20 de diciembre se restableció el servicio de tomografías en el Hospital Alberto Sabogal Sologuren, gracias a la adecuada gestión de la actual administración.

El reinicio de este servicio representa un ahorro mensual de casi 500 mil nuevos soles.

El Dr. Roberto Carbonel Pezo, gerente de la Red Asistencial Sabogal, destacó el hecho de poder sanear la economía de la institución, dejando de pagar tal cantidad a terceros,

evitando incomodidades a los usuarios que se desplazaban a otras zonas para realizar sus tomografías.

El moderno equipo biomédico, totalmente operativo y con todo su potencial, permite acortar significativamente el tiempo de espera en la ayuda diagnóstica, realiza un estudio completo y rápido del tórax, así como el análisis oportuno de tromboembolia pulmonar y hemorragia cerebral, diagnóstico precoz y adecuado en traumatismo craneoencefálico, entre otras necesidades.

Almenara con equipos de alta tecnología

EsSalud puso en funcionamiento en el hospital Guillermo Almenara un resonador magnético y un angiógrafo digital, equipos de alta tecnología que permiten obtener diagnósticos más precisos y rápidos de enfermedades complejas.

La activación de los equipos médicos, realizada el 7 de diciembre, constituye otro paso más para brindar al paciente una atención rápida, de alta calidad y con trato digno.

El Seguro Social invirtió en la adquisición de los dos equipos más de dos millones de dólares.



El resonador magnético permite producir imágenes de altísima calidad de diversos órganos del cuerpo.

RESONADOR MAGNÉTICO

El resonador magnético permite producir imágenes de altísima calidad de diversos órganos y estructuras del cuerpo. Con el apoyo de este equipo, el médico podrá detectar los tumores cerebrales, artrosis, hernias de columnas y otras patologías.

Con esta tecnología se realizarán más de 6 mil exámenes al año.

Este equipo funciona en un área del Centro de Rehabilitación Profesional (CERP), ubicado en la calle Prolongación Cangallo, que colinda con el Complejo Hospitalario Almenara, en La Victoria. La atención es de lunes a sábado, de 8:00 a.m. a 8:00 p.m.

ANGIOGRAFO DIGITAL

El angiógrafo digital permite obtener imágenes de alta definición (HD) para el diagnóstico y tratamiento de enfermedades cardio-



El angiógrafo digital brinda imágenes de alta definición para diagnóstico y tratamiento de enfermedades cardiovasculares.

vasculares como infartos, aneurismas, defectos congénitos del corazón, arritmias cardíacas y otras patologías.

El uso de tecnología de punta en el tratamiento de los pacientes ubica al hospital Almenara a la vanguardia en el manejo de estos equipos; destacó el presidente ejecutivo de EsSalud, doctor Álvaro Vidal Rivadeneyra.

El gerente de la Red Almenara, doctor Melchor Gutarra Álvarez, dijo que los dos equipos fortalecen el equipamiento médico de diagnóstico adquirido por EsSalud, como tomógrafos, ecógrafos y mamógrafos digitales, que ha puesto en funcionamiento la actual administración.

/// CON PERSONAL ESPECIALIZADO, TECNOLOGÍA MODERNA Y 385 CENTROS ASISTENCIALES, ESSALUD PARTICIPA EN EL SAMU

Atención de emergencia para todos

EN EL PERÚ, MUCHAS PERSONAS QUE VIVEN EN LAS ZONAS POBRES HAN FALLECIDO POR FALTA DE UNA OPORTUNA ATENCIÓN MÉDICA. PENSANDO EN ESTOS SECTORES MENOS FAVORECIDOS, EL PRESIDENTE DE LA REPÚBLICA, OLLANTA HUMALA TASSO, PUSO EN MARCHA EL SISTEMA DE ATENCIÓN MÓVIL DE URGENCIA (SAMU).

El plan piloto fue inaugurado el 26 de noviembre en Santa Rosa, un asentamiento humano ubicado al pie de unas montañas pedregosas, en la última zona de Collique, distrito de Comas, provincia de Lima. En este lugar, la población vive en condiciones deprimentes, sin agua y desagüe, en riesgo latente de contraer enfermedades. No hay posta médica y, según los pobladores, muchas veces bajaron caminando para ser atendidos en un centro de salud.

“Este padecimiento llegó a su fin”, afirmó el mandatario y la multitud presente lo aclamó. Gracias al SAMU, otra promesa cumplida por el actual gobierno, los médicos llegarán hasta el hogar de los pacientes en ambulancia o en moto. Allí los atenderán y si la situación lo exige, serán evacuados a un hospital.

El presidente ejecutivo de EsSalud, Dr. Álvaro Vidal Rivadeneyra, presente en la ceremonia de lanzamiento del SAMU, anunció que la red de 385 centros asistenciales que el Seguro Social tiene en todo el país está a disposición de este sistema.

Para ser atendido sólo se debe llamar al 106. Las unidades móviles de EsSalud y el Ministerio de Salud (MINS), aten-

derán en las zonas que les han sido asignadas.

El SAMU, bajo el órgano rector del Ministerio de Salud, tiene la participación, además de EsSalud, del personal de las Fuerzas Armadas, compañías de bomberos, gobiernos regionales y locales.

A través del SAMU se atenderá gratuitamente las emergencias mediante



El equipo de EsSalud presente en la ceremonia de lanzamiento del SAMU.



La atención de salud a la población más vulnerable destacó el presidente de la República, Ollanta Humala Tasso.

toda una red de salud que incluye a las salas de emergencia de los hospitales o clínicas. Se trata de un servicio que atenderá a todas las personas, afiliadas o no a algún tipo de seguro, en establecimientos del Seguro Social y del Ministerio de Salud.

Según mencionó el jefe de Estado, el SAMU involucra la participación activa de médicos, enfermeras, promotores de salud y personal administrativo; además, de tecnología moderna e infraestructura básica de

salud para interconectarse con los hospitales públicos.

El doctor Vidal afirmó que los profesionales médicos, enfermeras, personal asistencial y toda la infraestructura hospitalaria del Seguro Social, que constituye la vanguardia científica del país, están preparados y listos para atender el SAMU con eficiencia y trato humano.

Resaltó el lanzamiento del programa en un barrio pobre de Comas, el Asentamiento Humano Santa Rosa, ubicado en las faldas de un cerro, donde hasta ahora los pobladores bajaban caminando para recibir atención en un centro de salud.

EsSalud cuenta a nivel nacional con 6,616 médicos, 2,252 consultorios, 7,584 camas y 222 quirófanos. En Comas, donde el SAMU beneficiará a más de un millón de peruanos, EsSalud tiene el moderno y totalmente equipado Hospital Marino Molina Scippa.



El presidente ejecutivo de EsSalud, Dr. Álvaro Vidal Rivadeneyra, respondió inquietudes de la población sobre la ejecución del SAMU.

“ Profesionales médicos, enfermeras, personal asistencial y toda la infraestructura hospitalaria del Seguro Social, que constituye la vanguardia científica del país, están preparados y listos para atender el SAMU con eficiencia y trato humano. ”



Con el SAMU, salud para todos.

¿CÓMO ACCEDER A ESTE SERVICIO?

Llamar al 106



La persona que requiera ser atendida por el SAMU debe llamar a la línea telefónica 106 desde cualquier teléfono fijo o celular, ante la ocurrencia de alguna situación de urgencia o emergencia: quemaduras, accidentes de tránsito, emergencia en gestantes y sospecha de infarto, entre otros.

El personal médico llegará al domicilio del paciente, y si su caso lo amerita, será trasladado a un centro de salud que funcionará las 24 horas. En comas, donde ha empezado el sistema piloto, estarán a disposición el hospital Sergio Bernales (Minsa) y Marino Molina (EsSalud), además de los centros de salud Gustavo Lanatta, Santa Luzmila, Laura Rodríguez, Año Nuevo y Carmen Medio.

Para el año 2012 se proyecta cubrir todos los distritos de Lima Norte: Los Olivos, Independencia, Carabayllo, San Martín de Porres, Puente Piedra, Ancón y Ventanilla, donde residen más de un millón 800 mil habitantes.

DATO

¿A quién está dirigido el SAMU?

A toda la población que se encuentre en situación de urgencia o emergencia y que requiera asistencia médica rápida.

/// MEJOR INFRAESTRUCTURA, MÁS MÉDICOS ESPECIALISTAS Y NUEVOS EQUIPOS

Atención primaria cálida y eficiente

UN CONJUNTO DE PROYECTOS BUSCA FORTALECER LA CAPACIDAD DE RESOLUCIÓN DE LOS ESTABLECIMIENTOS DE LOS NIVELES PRIMARIOS.

La nueva administración de EsSalud está trabajando en el fortalecimiento de la atención primaria en los hospitales I y II, los policlínicos y centros de salud de todas las redes a nivel nacional. Esta mejora incluye la construcción de nuevos y mejores ambientes, la compra de nuevos equipos y la contratación de más médicos especialistas.

El objetivo es resolver la alta concentración de pacientes en las emergencias de los hospitales de alta complejidad, que aún persiste como consecuencia del manejo irracional que hubo en el sistema de las redes en el quinquenio pasado.

Según explicó el Presidente Ejecutivo de EsSalud, este nuevo mo-

delo de atención pondrá énfasis en la promoción de la salud y la prevención de las enfermedades infecciosas y no infecciosas como la hipertensión arterial, la diabetes y la insuficiencia renal. "Si el paciente hipertenso no es controlado adecuadamente termina en una hemorragia cerebral o infarto cardíaco, igual el diabético y los pacientes con insuficiencia renal; por ello, la prevención es para detectar tempranamente la enfermedad y darle un tratamiento adecuado", señaló.

Iniciativas

Con este propósito, las diversas redes asistenciales de Lima, Callao y provincias, vienen implementando una serie de mejoras en sus respectivos centros de



Centros de atención primaria serán potenciados con nuevos equipos y personal médico.

salud de atención primaria. Estas mejoras están siendo inspeccionadas por el Presidente Ejecutivo en diversas visitas, como las realizadas en Lima al Hospital I "Uldarico Rocca Fernández", de Villa

El Salvador; el Hospital I "Jorge Voto Bernales", en Santa Anita; Hospital Angamos Suárez, de Miraflores; hospitales de las Redes Asistenciales Áncash, Cusco y Lambayeque, entre otros.

En estos lugares, los directores de los CAS, mostraron las mejoras en la atención a los asegurados e informaron sobre los requerimientos y necesidades para cumplir con sus objetivos de gestión.

Hospital I "Uldarico Rocca Fernández"

La comitiva del Presidente Ejecutivo, llegó hasta el referido establecimiento, ubicado en Villa El Salvador, para observar su funcionamiento y comprobar sus necesidades y urgencias. Luego de recorrer las diversas instalaciones del nosocomio perteneciente a la Red Asistencial Rebagliati, el doctor Álvaro Vidal destacó que una mejor administración de los recursos en la institución está permitiendo la implementación de una serie de mejoras para ofrecer un servicio más eficiente a la población asegurada de la emblemática ciudad de Lima Sur.

Por su parte, el director del hospital, Dr. Eladio Casabona O'Phelan, señaló que en cuatro meses de gestión se ha logrado descongestionar el área de emergencia optimizando la atención a los pacientes y proporcionando una atención integral en el área de farmacia, a través de la incorporación de un nuevo módulo de atención, entre otras medidas.

Complejo hospitalario en San Juan de Miraflores



En San Juan de Miraflores, otro populoso distrito limeño, la Presidencia Ejecutiva dispuso el inicio de los estudios necesarios para la construcción de un Complejo Hospitalario de la Seguridad Social en San Juan de Miraflores,

el cual beneficiará aproximadamente a más de 200 mil asegurados, que representan el 51% de la población adscrita en este distrito.

El Complejo Hospitalario se construirá en el

terreno de 24 mil metros cuadrados, de propiedad de EsSalud, donde actualmente funciona el Centro de Atención Primaria III, perteneciente a la Red Asistencial Rebagliati. En lo inmediato, se empezarán a realizar los estudios de pre inversión de este proyecto.

"El objetivo es ampliar el servicio que se brinda a los asegurados del distrito de San Juan de Miraflores, instalando zonas de hospitalización, emergencias, un centro de rehabilitación y además un centro para los adultos mayores", señaló el Dr. Vidal Rivadeneyra, durante el recorrido por el hospital, junto al gerente Red Asistencial Rebagliati, Dr. Jorge Rojas Ríos.

Hospital I "Jorge Voto Bernales"

Considerado el segundo centro asistencial en la atención de partos en Lima, con un promedio de 400 alumbramientos mensuales, el establecimiento ubicado en el distrito de Santa Anita, pondrá en funcionamiento su Unidad de Cuidados Neonatales, ampliando la cobertura de sus servicios en beneficio de los asegurados de varios distritos de la capital.

El anuncio se realizó luego que la alta autoridad de EsSalud verificara en el terreno, las

mejoras realizadas por la actual administración, asimismo las necesidades para brindar un mejor servicio a los usuarios.

Una de las prioridades es, precisamente, el funcionamiento de la Unidad de Cuidados Intensivos (UCI) que cuenta con la infraestructura, faltando solo la asignación del recurso humano, precisó el doctor Vidal.

La Dra. Rosa Tomanguilla Vilcarromero, directora del nosocomio, consideró, por su parte, que el funcionamiento de la UCI permitirá que el hospital periférico se integre a la micro red de UCIs neonatales de la Red Asistencial Almenara,

conformada por el hospital del mismo nombre y el Policlínico Grau.



INAUGURACIÓN DEL NOSOCOMIO SERÁ A FINES DE 2012

Nuevo hospital y tomógrafo para Red Asistencial Apurímac



Durante visita a Apurímac se inspeccionaron las obras del nuevo hospital de Abancay.

El nuevo hospital II de EsSalud en la ciudad de Abancay, capital de la Región Apurímac, será inaugurado a fines del próximo año, ratificó el presidente ejecutivo del Seguro Social de Salud, Dr. Álvaro Vidal Rivadeneyra, en la ciudad de Abancay.

El doctor Vidal visitó esa ciudad el 14 de no-

viembre, para entregar un tomógrafo de 16 cortes, en una reunión pública con autoridades y dirigentes de las organizaciones sociales de la región. Dicho tomógrafo permitirá diagnosticar diversos males que van desde el cáncer de colon hasta enfermedades cardiovasculares.

Puntualizó que la entrega del equipo de alta tecnología se enmarca dentro de



La construcción del nuevo hospital de Abancay avanza a ritmo acelerado.

la política de desarrollo e inclusión social que promueve el presidente de la República, Ollanta Humala Tasso, para que todos los peruanos tengan acceso a la salud con trato digno y de alta calidad.

Respecto a la construcción del nuevo hospital, se invertirá más de 50 millones de nuevos soles. Tal como lo comprobó la autoridad de EsSalud, los trabajos avanzan con buen ritmo de ejecución, sobre un terreno de 20 mil metros cuadrados, ubicado en la urbanización San Francisco, en la capital apurimeña.

El doctor Vidal pidió a la población confiar en la nueva administración de EsSalud, que trabaja con honestidad y transparencia, poniendo en ejecución obras que beneficiarán a los asegurados.

ACCIÓN CÍVICA CON MINISTERIO DE LA PRODUCCIÓN

Jornada de trabajo en Lambayeque



En una intensa jornada de trabajo, el presidente ejecutivo de EsSalud, Dr. Álvaro Vidal Rivadeneyra, visitó la ciudad de Chiclayo para conocer la problemática de cada uno de los establecimientos que integran la Red Asistencial Lambayeque.

Previo a este recorrido, participó junto al ministro de la Producción, José Urquiza Magia y al congresista de la República, Martín Rivas Teixeira, en la campaña de-

nominada "La Semana de la Producción", en el populoso distrito de José Leonardo Ortiz, donde se instalaron carpas de EsSalud para brindar atención médica a la población.

Posteriormente, se trasladó al Hospital II Luis Heysen Incháustegui y recorrió sus instalaciones

Luego, se dirigió al Hospital I Naylamp, recorriendo todos los servicios, entre ellos el centro quirúrgico.

Nuevos proyectos en zonas pobres

La actual gestión de EsSalud realiza en forma permanente visitas a la red hospitalaria del país, a fin de verificar el funcionamiento y atención a los asegurados, además de comprobar las mejoras que se están implementando en los centros de salud. Para ello, el presidente ejecutivo de EsSalud, doctor Álvaro Vidal Rivadeneyra visitó Cusco y Chimbote.

•Cusco

En Cusco, presidió un comité de gestión en la Red Asistencial, que dirige el Dr. Lucio Velásquez Cuentas. Asimismo, dialogó con los distintos gremios de trabajadores.

Posteriormente, inspeccionó el Hospital Base del Cusco, recorriendo las diferentes instalaciones, escuchando los pedidos de los médicos, enfermeras y también de los pacientes. Luego, se dirigió al Valle Sagrado de los Incas, donde visitó e inspeccionó el Hospital I de Calca y el Hospital I de Urubamba. También, en Calca,

verificó la situación en la que se encuentra el terreno de propiedad de EsSalud, donde se tiene proyectado construir un nuevo centro asistencial, cuyo proyecto está en estudio.

•Chimbote

Al empezar diciembre, en el puerto chimbotano visitó el Hospital III de EsSalud, acompañado del Dr. Jorge Baca Luna, gerente de la Red Asistencial Ancash, a la que pertenece el Hospital de Chimbote. Se reunió con sus autoridades y recorrió las instalaciones de los diferentes servicios.

40 AÑOS DEL
CONVENIO
HIPÓLITO
UNANUE

Más inversión en salud y educación

En los países andinos (Perú, Ecuador, Bolivia y Colombia) se lograron avances importantes, pero la deuda social continúa siendo tan grande porque aún existen más de 40 millones de personas que están en la línea de pobreza, afirmó Carolyn Chang, Secretaria Ejecutiva del Organismo Andino de Salud –Convenio Hipólito Unanue (ORAS-CONHU).

La funcionaria intervino en la ceremonia conmemorativa del 40 aniversario del ORAS-CONHU, institución que impulsa acciones conjuntas de los gobiernos para enfrentar los problemas comunes de la salud pública.

A este acto asistió el presidente ejecutivo de EsSalud,

Dr. Álvaro Vidal Rivadeneyra, especialmente invitado en su condición de ex Ministro de Salud del Perú.

La Dra. Chang consideró fundamental que los gobiernos de nuestros países aumenten sustancialmente la inversión social por habitante, sobre todo en salud, educación, vivienda e infraestructura, para avanzar en el desarrollo económico y social de América Latina.

“El sector Salud debe seguir siendo el motor que nos motive a continuar integrándonos, porque no hay nada más noble que la inversión en postas y hospitales, en medicamentos, en equipos médicos y en las remuneraciones de los profesionales de la salud”, afirmó.



Funcionarios del ORAS-CONHU, ex ministros de Salud, entre ellos el Dr. Álvaro Vidal Rivadeneyra y distinguidas personalidades.

FRUCTÍFERA REUNIÓN

El ex Secretario Ejecutivo del Organismo Andino de Salud- Convenio Hipólito Unanue (ORAS- CONHU), doctor Oscar Feo, realizó una visita protocolar al presidente ejecutivo de EsSalud, doctor Álvaro Vidal Rivadeneyra. Am-

bos dialogaron sobre temas de salud en el Perú y otros países de América Latina.

El doctor Oscar Feo es actualmente funcionario del Ministerio de Salud de Bolivia y vino a Lima para asistir a los actos conmemorativos del ORAS – CONHU.

EL TEMA SE DEBATIÓ EN REUNIÓN DEL CIESS EN CARTAGENA

Seguridad Social para todos



En Latinoamérica se viene desarrollando un proyecto denominado “Seguridad Social para Todos”, dedicado a construir los cimientos de una cultura en Seguridad Social, basada en valores como la solidaridad.

Con ese motivo, el Centro Interamericano de Estudios

de Seguridad Social (CIESS), organizó la “Primera Reunión de Legisladores y Funcionarios de Seguridad Social de Latinoamérica”, evento al que fue invitado el doctor Álvaro Vidal Rivadeneyra, como presidente ejecutivo de EsSalud.

El importante certamen se realizó en Cartagena de In-

dias, Colombia, del 27 al 29 de noviembre de 2011. Asistieron representantes de 17 países de la región, entre ellos parlamentarios como Julio Gagó, presidente de la Comisión de Trabajo y Seguridad Social, funcionarios de la Seguridad Social, académicos y miembros de organismos internacionales.

En el evento se impulsó un espacio de intercambio de puntos de vista para fortalecer los sistemas de seguridad social en Latinoamérica y para el desarrollo del Proyecto Regional “Seguridad Social para Todos”.

En el caso de EsSalud, el doctor Álvaro Vidal Rivadeneyra puso énfasis en difundir los cuatro objetivos estratégicos planteados por su gestión.

Homenaje a Hugo Pesce

Los médicos del Seguro Social de Salud tributaron un entusiasta homenaje a Hugo Pesce Pescetto, el humanista, eminente médico y filósofo peruano que luchó por la justicia social en nuestro país.

La ceremonia se realizó el viernes 2 de diciembre en el hospital “Luis Negreiros Vega” de EsSalud de Lima Norte, con ocasión de conmemorarse el Noveno Aniversario de su declaración como Héroe Nacional de la Salud Pública en el Perú, en mérito a su incansable labor médica, social y humanitaria.

Hugo Pesce aportó al país en el campo

científico y en la lucha social y política en la búsqueda de un país más integrado, desarrollado y con justicia para todos.

El auditorio del hospital Negreiros, que será inaugurado próximamente, llevará el nombre del reconocido médico en memoria a su dedicación al estudio de la lepra.

En la ceremonia, también, se contó con la presencia del periodista César Levano.



CONVENIO CON EL COLEGIO MÉDICO DEL PERÚ

Centro del Adulto Mayor para médicos



ESSALUD Y EL COLEGIO MÉDICO DEL PERÚ FIRMARON UN CONVENIO MARCO DE COOPERACIÓN, EN VIRTUD DEL CUAL AMBAS INSTITUCIONES REALIZARÁN TRABAJOS CONJUNTOS PARA ELABORAR PROPUESTAS A FAVOR DE LOS ASEGURADOS Y MÉDICOS ADULTOS MAYORES.

El documento fue suscrito por el Presidente Ejecutivo de EsSalud, doctor Álvaro Vidal Rivadeneyra y el Decano Nacional del Colegio Médico del Perú, doctor Ciro Maguiña Vargas, durante el Consejo Nacional de la Orden, que reunió a los decanos de los 27 Consejos Regionales del CMP, el miércoles 7 de diciembre.

En el marco del convenio, se ha previsto crear un Centro del Adulto

Mayor (CAM), donde se brindará una atención integral y con trato digno a más de 7 mil médicos.

El doctor Vidal afirmó que la suscripción del convenio “es otro paso significativo de acercamiento del Seguro Social de Salud a los profesionales de la salud porque, “sin médicos no puede haber seguridad social”.

El convenio permitirá brindar una atención rápida y con trato digno al

paciente, garantizar la sostenibilidad financiera de la institución y extender la seguridad social a más peruanos.

El Dr. Maguiña destacó la importancia del acuerdo señalando que permitirá trabajar a favor de los médicos adultos mayores, brindando mejores servicios que repercuten en la calidad de vida. Subrayó que constituye otro logro de una gestión empeñada en brindar mejores servicios a los miembros de la Orden y a la comunidad.

ESSALUD EN LÍNEA CUMPLIÓ 6 AÑOS
30 millones de llamadas

El servicio de citas médicas telefónicas “EsSalud en Línea” recibió más de 24 millones de llamadas durante el 2010 y se estima la atención de más de 30 millones hasta finalizar el presente año, lo que permitirá mejorar la calidad de la atención a los asegurados.

Este servicio, que acaba de cumplir 6 años de funcionamiento, se ofrece en las 28 Redes Asistenciales de EsSalud en todo el país y comprende el otorgamiento de citas médicas, por vía telefónica, en 48 establecimientos de salud de Lima y 129 en las demás regiones del Perú.

“EsSalud en Línea” permite mejorar el acceso de los asegurados a los servicios de consulta externa, además de brindar información de las citas otorgadas a través del sistema de referencias. También, ofrece información administrativa y sobre los diversos programas de la institución.

El funcionamiento óptimo de “EsSalud en Línea” permitirá disminuir en forma ostensible y real las demoras en la atención en las áreas de admisión de los diversos hospitales del Seguro Social.

La actual gestión trabaja para brindar una atención más rápida y con trato digno a los pacientes y, para lograr este objetivo, será fundamental un buen servicio de “EsSalud en Línea”.



Adolescentes gestantes se atienden en EsSalud

Las gestantes adolescentes gozan del beneficio de atención médica en la Red hospitalaria de EsSalud a nivel nacional, en virtud de la Resolución N° 034-GCAS-ESSALUD-2011.

Las beneficiadas son derechohabientes, hijas menores de edad e hijas mayores de edad incapacitadas en forma total y permanente para el trabajo. La prestación consiste en el cuidado de la salud de la madre gestante y la atención del parto, extendiéndose al período del puerperio y al cuidado de la salud del recién nacido hasta el momento del alta hospitalaria.

De esta manera se beneficiarán 394,000 mujeres de 12 a 17 años de edad. Además, se informó que la incidencia de adolescentes embarazadas alcanza el 14% a nivel nacional y el 8.1% en Lima. Es decir, se beneficiará directamente a 32,000 adolescentes en Lima y 55,160 a nivel nacional.

Concubinos

Prevía a esta disposición, con la Resolución N° 30-GCAS-ESSALUD-2011, el 10 de octubre se oficializó que concubinas y concubinos de los asegurados titulares de EsSalud pueden ser inscritos y recibir una atención integral.

Beneficios para jubilados de educación



Dirigentes de la ANCIJE en reunión con funcionarios de EsSalud.

EsSalud ampliará y fortalecerá, a partir del próximo año, los servicios asistenciales a los Cesantes y Jubilados de Educación, en virtud del convenio que suscribirá con la Asociación Nacional de Cesantes y Jubilados de Educación (ANCIJE), anunció

su presidente, Jorge Cristóbal Párraga, quien también integra el Consejo Directivo del Seguro Social en representación de los pensionistas.

Afirmó que gracias al apoyo del doctor Vidal, los jubilados

ESSALUD FIRMARÁ CONVENIO CON ANCIJE

mayores de 70 años serán atendidos en su domicilio por los médicos y enfermeras del PADOMI – programa “Hospital en Casa” del Seguro Social.

Igualmente, la infraestructura del Hospital Geriátrico de Apoyo del Seguro Social, ubicado en la calle Chota 149, en el Cercado de Lima, será ampliada e implementada con equipos médicos de alta tecnología. Se contratará a más médicos especialistas: geriatras, odontólogos, urólogos, odontólogos, oftalmólogos, entre otros.

ANCIJE agrupa actualmente a más de 180 mil cesantes y jubilados del sector educación.

/// ESTE AÑO INICIÓ SUS LABORES EN LIMA SUR

En el 2012 se fortalecerá el Voluntariado EsSalud



Los voluntarios compartieron gratos momentos por motivo del Día Internacional del Voluntariado y las fiestas de fin de año.

La presidenta del Voluntariado, licenciada Libertad Bermúdez de Vidal presidió una concurrida y emotiva ceremonia con motivo de las fiestas de fin de año, actividad en la que hubo números artísticos y entrega de regalos.

Al evento asistió el presidente ejecutivo de EsSalud, Dr. Álvaro Vidal Rivadeneyra, quien elogió la labor altruista de los voluntarios señalando que, con voluntad y vocación de servicio, destinan

parte de su tiempo a brindar su calor humano y su apoyo a los asegurados que todos los días acuden a los centros asistenciales de EsSalud.

La Lic. Libertad Bermúdez refirió que el trabajo de los voluntarios complementa los esfuerzos de la institución para brindar al usuario y a sus familiares una atención personalizada, con calidad y calidez, respetando sus derechos y promoviendo en la sociedad una cultura de servicio, a través de la solidaridad de las personas.

El Voluntariado de EsSalud está presente en 96 Centros Asistenciales, en 20 departamentos del país, como orientadores, guías, y soporte emocional de los asegurados y familiares.

Asimismo, los voluntarios realizan diversas actividades de apoyo a los pacientes internados en los hospitales de EsSalud.

"El próximo año se fortalecerá las actividades de los voluntarios a nivel nacional", indicó la licenciada Bermúdez.

Los voluntarios iniciaron sus actividades en setiembre pasado en el Centro de Atención Primaria - CAP III "Los Próceres" de San Juan de Miraflores, en el sur de Lima. Previamente se inauguró la Oficina de Coordinación en ese centro asistencial, que tiene una población adscrita de 127 mil asegurados.

La presidenta del Voluntariado es una destacada profesional de enfermería que labora por más 30 años en el Hospital Edgardo Rebagliati Martins.



Lic. Libertad Bermúdez de Vidal con solidaridad y entusiasmo inició labores con su equipo.

PARA PACIENTES CENTENARIOS

Programa Preventivo Promocional

Un total de 280 pacientes centenarios, que actualmente son atendidos por el Programa de Atención Domiciliaria (PADOMI), recibirán un trato preferencial mediante el Programa Preventivo Promocional que EsSalud ha diseñado para el cuidado de los ancianos.

El inicio de este programa especial se anunció con motivo de la conmemoración del XVIII aniversario del PADOMI, el 6 de diciembre.

El Programa Preventivo Promocional incluye la detección precoz de enfermedades, el tratamiento y rehabilitación de los síndromes geriátricos como caídas, demencia, incontinencia urinaria, deterioro de la vista, desnutrición y el uso adecuado de la medicación.

Si es necesario, los pacientes centenarios recibirán la visita mensual de su médico de cabecera, con el apoyo de un equipo interdisciplinario conformado por un geriatra, una enfermera, una trabajadora social, un psicólogo y un terapeuta físico, personal responsable de la labor de prevención y el mejoramiento de su calidad de vida.



ENTRE ADULTOS MAYORES

Amor y respeto

Por la falta de un seguro de salud, una pareja de esposos, ancianos, enfermos y abandonados en su modesto hogar, en el populoso distrito de San Juan de Lurigancho, no podía recibir la ansiada atención médica que tratara sus dolencias.

La solidaridad con Teófilo Janampa (75 años) y Plácida Molina (78), llegó de la mano del Seguro Social de Salud - EsSalud. Un grupo de médicos especialistas llegó al humilde hogar, comprobando la gravedad de sus males.



Teófilo presentaba un cuadro de Diabetes Mellitus descompensado, se encontró 425 mg/dl de glucosa en su sangre y estaba expuesto a un coma diabético. Doña Plácida padece de osteoporosis y una fractura antigua mal curada en la pierna izquierda que la tiene parcialmente postrada en su cama.

El doctor Álvaro Vidal, médico internista, dispuso el apoyo a través del Programa de Atención Domiciliaria -PADOMI- de EsSalud.

Médicos y enfermeras atendieron a la señora y la orientaron para el tratamiento de la osteoporosis. El anciano fue trasladado al Hospital de Emergencias Grau para recibir medicación.

ENTREVISTA IDENTIFICACIÓN TEMPRANA CONTRIBUYE A LA CURA DE LA ENFERMEDAD

Podemos frenar la Tuberculosis

La tuberculosis, la enfermedad que más muertes ha causado en la historia de la humanidad, está aumentando en el Perú al extremo de ubicar a nuestro país en los primeros lugares del mundo con más enfermos.



En la siguiente entrevista el doctor José Pineda Bonilla, médico jefe del Servicio de Neumología del Hospital Edgardo Rebagliati, brinda los pasos para una rápida detección, diagnóstico y tratamiento a fin de evitar que continúe la propagación.

¿Cuál es la situación de la tuberculosis en el Perú?

Desde hace dos o tres décadas, el Perú se mantiene en los primeros lugares del mundo con más enfermos de tuberculosis junto a Haití y Bolivia.

¿Cuáles son las causas de la enfermedad?

La tuberculosis es un problema médico, social, económico y hasta cultural, que data de hace siglos.

La desnutrición, hacinamiento y la poca cultura de salud, contribuyen a la propagación de la TB. En Lima estamos conglomerados, más aún en la periferia, donde muchas familias viven hacinadas, lo que provoca el contagio fácilmente.

¿La TB es una enfermedad solo de los estratos sociales pobres?

Mayoritariamente se localiza en los sectores más pobres de la ciudad porque ellos están hacinados y por eso hay más propagación de la enfermedad. Sin embargo, los que viven en sectores acomodados no están exentos de enfermarse, su condición socioeconómica no los protege. Basta que se cruce en el camino con otra persona

Dr. José Pineda Bonilla - Médico neumólogo

Postgrado: Clínica Mayo en USA e Instituto de Investigación de Tuberculosis en Japón.

Estudios: Medicina, en la Universidad Nacional Mayor de San Marcos. Cargo: Jefe del Servicio de Neumología del Hospital Edgardo Rebagliati.

que está enferma y tosa delante suyo para que sea contagiada.

¿Cuántos peruanos están infectados y tienen TB?

Unos son los infectados y otros los enfermos. La cifra de infectados es muy alta, pero eso no significa que están enfermos. En el Perú hay más de 100 casos nuevos por cada 100 mil habitantes.

¿Y cuántos tienen la enfermedad?

De acuerdo a últimos reportes de todas las instituciones, habría unos 30 mil pacientes en el país.

¿Cuántos son a nivel de la población asegurada?

Anualmente se detecta en el Seguro Social cifras variables, estamos hablando de 6 mil casos por año, de los cuales el 95 % son sensibles al tratamiento. Dichos pacientes después de 6 meses son dados de alta.

Tres tipos de TB

Existen tres tipos de tuberculosis: la sensible (la más benigna), la multidrogoresistente (MDR) y la ultradrogoresistente (XDR), que son las más peligrosas. Al hospital Rebagliati nos transfieren a la mayoría de pacientes con tuberculosis drogoresistente.

En el año 2009 ingresaron 54 casos y 58 en el 2010. En el primer semestre del 2011 ya han ingresado 37 casos, o sea ha aumentado, al finalizar el año la cifra puede subir hasta 74 u 80 casos.

¿Es un mal síntoma?

Efectivamente, está creciendo la TB drogoresistente hasta 5 %, pero también debemos resaltar los esfuerzos que despliegan tanto el Programa Nacional y el Programa del Seguro Social de Salud para detectar tempranamente esa resistencia, tratarla y evitar su propagación.

¿Hay casos graves?

Si la tuberculosis ya no es sensible, sino mayoritariamente resistente, en el futuro los tratamientos serán más largos y costosos y los casos se multiplicarán. Pero no sólo eso, la TB pasó a nivel de ultradrogoresistente (XDR) y muchos pacientes afectados con este grado ya no tienen cura y mueren.

¿Cómo prevenir la TB?

Definitivamente se puede prevenir, hay que promover la cultura de la prevención. Para prevenir, la OMS y la OPS recomiendan la identificación del llamado Sintomático Respiratorio.

¿Cómo se logra identificar?

Las personas que están tosiendo dos o tres semanas deben ir al médico y hacerse un chequeo mediante el examen del esputo, o sea la búsqueda del Bacilo de Koch (BK). Si se identifica tempranamente se cura y así se evita la propagación de la enfermedad en la población.

Cultura

Noche Cultural en EsSalud

La actual gestión tiene como objetivo primordial ofrecer una atención de calidad y ofrecer un mejor trato a los asegurados. Para ello, se considera fundamental desarrollar la interculturalidad y proyectar una nueva imagen de EsSalud.

En este sentido se ha planificado organizar mensualmente jornadas culturales de integración y recreación artística, entre los trabajadores de la institución y nuestros asegurados.

En este sentido, EsSalud presentó las dos primeras "Noches Culturales", desarrolladas en noviembre y diciembre.

o Manuel Acosta Ojeda

Uno de los mejores cantautores peruanos de música criolla, Manuel Acosta Ojeda, abrió el ciclo de estas actividades culturales.

El espectáculo denominado "Confidencias. Solo sé que tengo sed", se realizó el 17 de noviembre, en el auditorio Pedro Weiss del Colegio Médico del Perú.

La presentación contó con la presencia del

presidente ejecutivo de EsSalud, Dr. Álvaro Vidal Rivadeneyra.

Don Manuel Acosta Ojeda es la voz de la memoria colectiva, un testigo del tiempo y una lección de peruanidad. Integró diversos grupos criollos, como el trío "Surquillo" de 1948 a 1950, y el dúo "Los Dones" desde 1951 a 1954, destacando en festivales y emisiones radiofónicas.

Logró la fama al ganar amplia popularidad dos composiciones cuyas interpretadas por el trío



El público ovacionó los villancicos andinos.



El ciclo de jornadas culturales en EsSalud empezó con un homenaje al cantautor Manuel Acosta Ojeda.

"Los Chamas" en 1955, los valeses: En un Atardecer y Madre. Es autor de numerosas canciones populares como los valeses Cariño, Ya se muere la tarde, Si tú me quisieras, entre otras.

o Margot Palomino

La segunda "Noche Cultural en EsSalud", realizada el



La Sra. Elena Tasso compartió con los asegurados la música de Margot Palomino.

jueves 15 de diciembre, estuvo a cargo de Margot Palomino, reconocida cantante de música popular quien entonó hermosos villancicos andinos.

Asistieron trabajadores de EsSalud e ilustres invitados, como don Isaac Humala y la señora Elena Tasso, padres del presidente de la República, Ollanta Humala Tasso.

La voz dulce y cautivante de la intérprete resonó en el amplio auditorio del Colegio Médico y contagió al público presente.

Con estas actividades culturales, el Seguro Social busca difundir nuestra música popular para reforzar en los trabajadores y asegurados la identidad nacional y el apego a nuestra cultura.



Feliz Navidad y Venturoso Año 2012

La Navidad es Unión, Paz, Amor y Solidaridad con el prójimo, especialmente con los más necesitados.

Esta fecha nos hace recordar el nacimiento del hijo de Dios y la importancia de la familia, desde aquella con la que compartimos un hogar hasta la gran familia de todos los peruanos.

Deseo lo mejor para cada uno de los 9 millones de asegurados y sus familiares, a quienes les renuevo mi compromiso de lograr el mejoramiento en la calidad de la atención de salud.

Asimismo, envío mi saludo a los funcionarios y trabajadores de la institución; y espero que Dios los ilumine en la labor que realizan al servicio de nuestros asegurados.

Que el año venidero les traiga éxitos en sus vidas personales y profesionales. Muchas bendiciones y que se concreten nuestras metas y aspiraciones, en bien de nuestra querida institución.

Afectuosamente,

DR. ÁLVARO VIDAL RIVADENEYRA
Presidente Ejecutivo de EsSalud